

Nama : Abidah Ardelia Nurtin  
NIM : 23030130010  
Kelas : Pendidikan Matematika A 2023

---

## Menggambar Grafik 2D dengan EMT

---

Notebook ini menjelaskan tentang cara menggambar berbagai kurva dan grafik 2D dengan software EMT. EMT menyediakan fungsi `plot2d()` untuk menggambar berbagai kurva dan grafik dua dimensi (2D).

## Plot Dasar

---

Terdapat fungsi-fungsi plot yang sangat mendasar. Ada koordinat layar yang selalu berkisar dari 1 hingga 1024 di setiap sumbu, tidak peduli apakah layarnya persegi atau tidak. Dan ada koordinat plot yang dapat diatur dengan `setplot()`. Pemetaan antara koordinat tergantung pada jendela plot saat ini. Misalnya, `shrinkwindow()` menyisakan ruang untuk label sumbu dan judul plot.

Dalam contoh, kita hanya menggambar beberapa garis yang beragam warna. Untuk lebih detail pada fungsi-fungsi tersebut, pelajari fungsi inti dari EMT.

```
>clg; // clear screen
>window(0,0,1024,1024); // use all of the window
>setplot(0,1,0,1); // set plot coordinates
>hold on; // start overwrite mode
>n=100; X=random(n,2); Y=random(n,2); // get random points
>colors=rgb(random(n),random(n),random(n)); // get random colors
>loop 1 to n; color(colors[#]); plot(X[#],Y[#]); end; // plot
>hold off; // end overwrite mode
>insimg; // insert to notebook
```

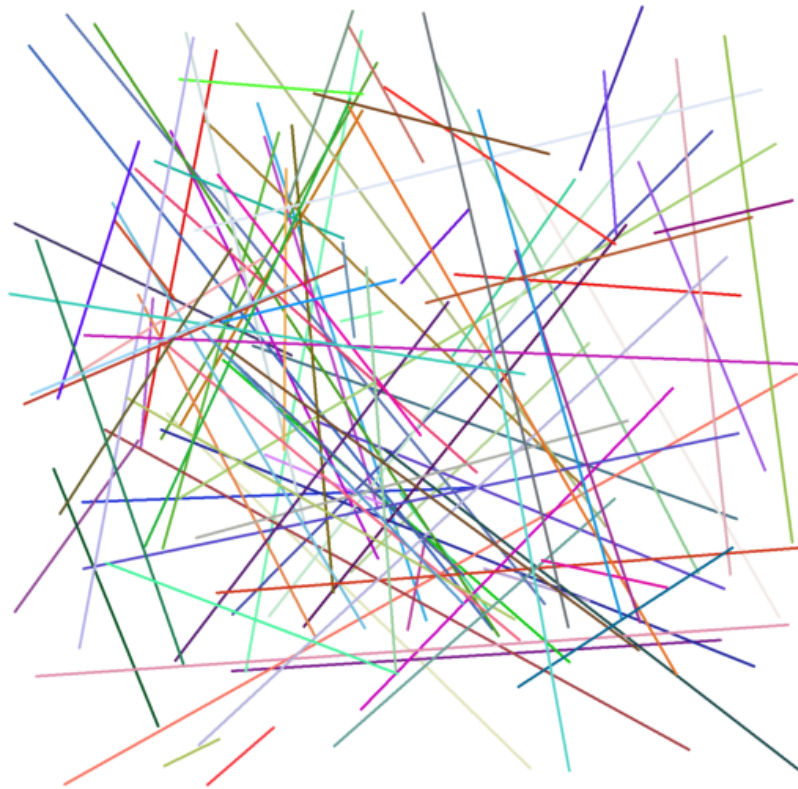

```
>reset;
```

Grafik perlu ditahan karena perintah `plot()` akan menghapus jendela plot.

Untuk membersihkan semuanya kita dapat menggunakan `reset()`.

Untuk menampilkan gambar hasil plot di layar notebook, perintah `plot2d()` dapat diakhiri dengan titik dua (`:`). Cara lain adalah perintah `plot2d()` diakhiri dengan titik koma (`;`), kemudian menggunakan perintah `insimg()` untuk menampilkan gambar hasil plot.

Contoh lainnya, kita menggambar sebuah plot sebagai sisipan di plot lain. Ini dilakukan dengan mendefinisikan jendela plot yang lebih kecil. Perhatikan bahwa jendela ini tidak menyediakan ruang untuk label sumbu di luar jendela plot. Kita harus menambahkan beberapa margin sesuai kebutuhan. Perhatikan bahwa kita menyimpan dan memulihkan jendela penuh dan menahan plot saat kita memplot inset.

```
>plot2d("x^3-x");  
>xw=200; yw=100; ww=300; hw=300;  
>ow=window();  
>window(xw,yw,xw+ww,yw+hw);  
>hold on;  
>barclear(xw-50,yw-10,ww+60,ww+60);  
>plot2d("x^4-x",grid=6):
```

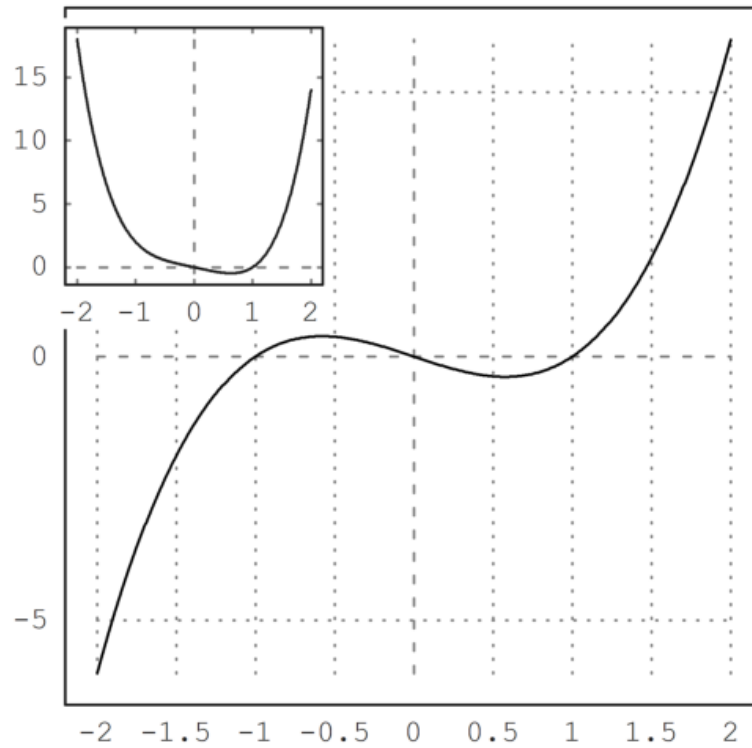

```
>hold off;  
>window(ow);
```

Sebuah plot dengan beberapa angka dicapai dengan cara yang sama. Untuk hal ini ada fungsi utility `figure()`.

## Plot Aspek

---

Plot default menggunakan jendela plot persegi. Anda dapat mengubahnya dengan fungsi `aspect()`. Jangan lupa untuk mengatur ulang aspeknya nanti. Anda juga dapat mengubah default ini di menu dengan "Set Aspect" ke rasio aspek tertentu atau ke ukuran jendela grafis saat ini.

Tapi Anda juga dapat mengubahnya untuk satu plot. Untuk ini, ukuran area plot saat ini berubah, dan jendela diatur sehingga label memiliki cukup ruang.

```
>aspect(2); // rasio panjang dan lebar 2:1  
>plot2d(["sin(x)", "cos(x)"], 0, 2pi):
```

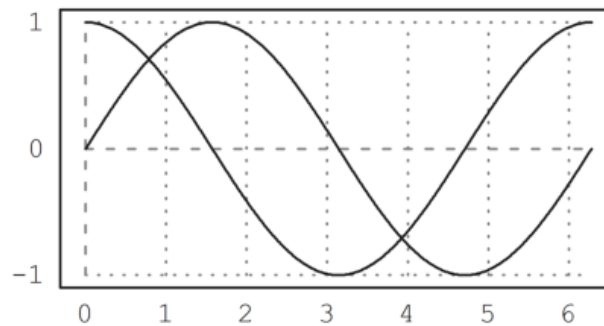

```
>aspect();  
>reset;
```

Fungsi `reset()` mengembalikan default plot termasuk aspek rasio.

## 2D Plot di Eluer

---

EMT Math Toolbox memiliki plot dalam 2D, baik untuk data maupun fungsi. EMT menggunakan fungsi `plot2d`. Fungsi ini dapat memplot fungsi dan data.

Dimungkinkan untuk membuat plot di Maxima menggunakan Gnuplot atau dengan Python menggunakan Math Plot Lib.

Euler dapat memplot plot 2D dari

- ekspresi,
- fungsi, variabel, atau kurva parameter,
- vektor dari nilai  $x$ - $y$ ,
- awan titik di pesawat,
- kurva implisit dengan level atau wilayah level.
- fungsi kompleks

Gaya plot mencakup berbagai gaya untuk garis dan titik, plot batang dan plot berbayang.



## Plot Ekspresi atau Variabel

---

Ekspresi tunggal dalam "x" (mis. "4\*x^2") atau nama fungsi (mis. "f") menghasilkan grafik fungsi.

Berikut adalah contoh paling dasar, yang menggunakan rentang default dan menetapkan rentang y yang tepat agar sesuai dengan plot fungsi.

Catatan: Jika Anda mengakhiri baris perintah dengan titik dua ":", plot akan dimasukkan ke dalam jendela teks. Jika tidak, tekan TAB untuk melihat plot jika jendela plot tertutup.

```
>plot2d("x^2"):
```

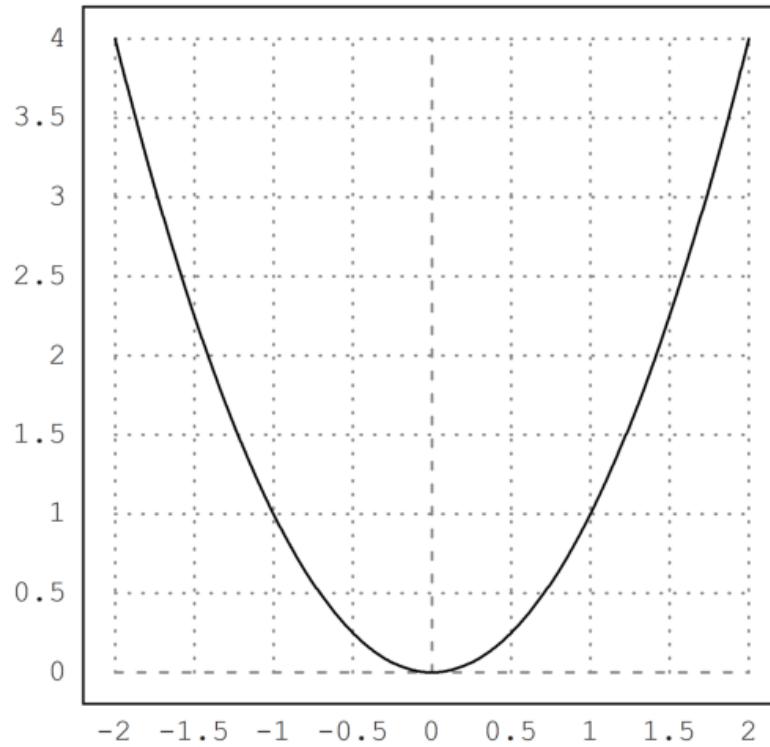

```
>aspect(1.5); plot2d("x^3-x"):
```

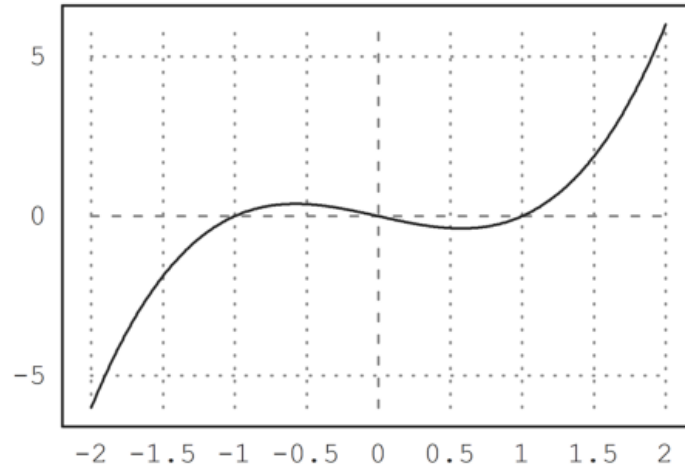

```
>a:=5.6; plot2d("exp(-a*x^2)/a"); insimg(30); // menampilkan gambar hasil plot setinggi 25 baris
```

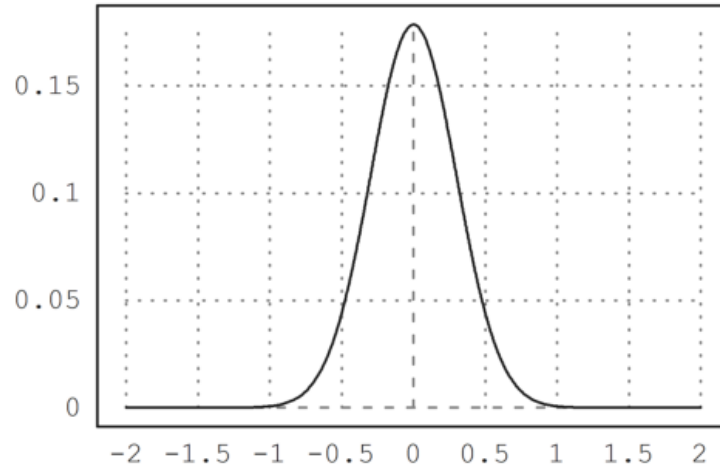

Dari beberapa contoh sebelumnya Anda dapat melihat bahwa aslinya gambar plot menggunakan sumbu X dengan rentang nilai dari -2 sampai dengan 2. Untuk mengubah rentang nilai X dan Y, Anda dapat menambahkan nilai-nilai batas X (dan Y) di belakang ekspresi yang digambar.

Rentang plot diatur dengan parameter yang ditetapkan berikut:

- a,b: rentang-x (default -2,2)
- c,d: rentang-y (default: skala dengan nilai)
- r: sebagai alternatif radius di sekitar pusat plot
- cx,cy: koordinat pusat plot (default 0,0)

```
>plot2d("x^3-x",-1,2):
```

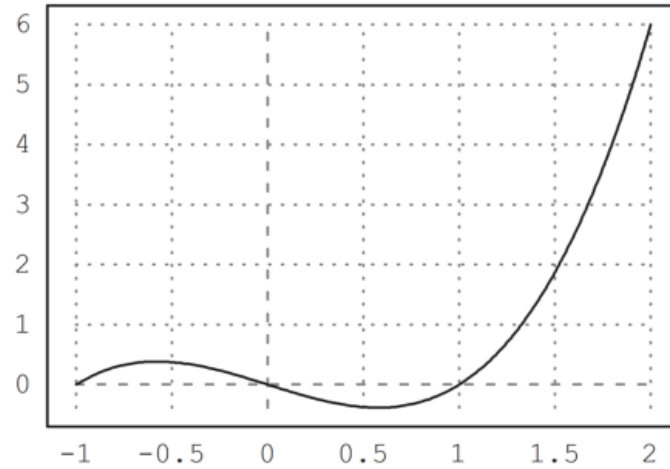

```
>plot2d("sin(x)",-2*pi,2*pi): // plot sin(x) pada interval [-2pi, 2pi]
```

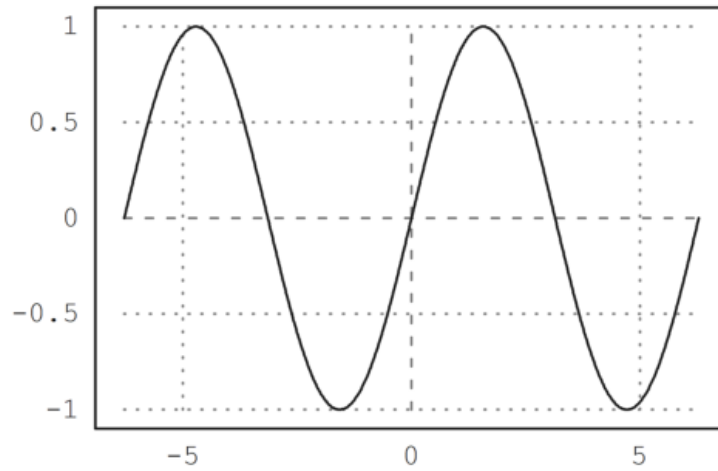

```
>plot2d("cos(x)", "sin(3*x)", xmin=0, xmax=2pi):
```

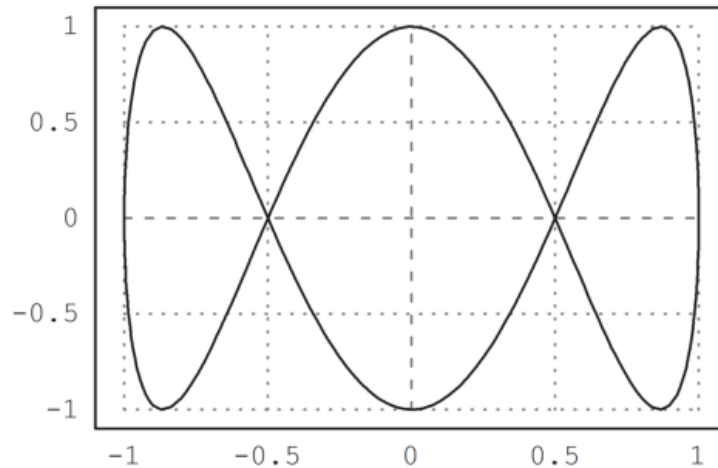

Alternatif untuk titik dua adalah perintah `insimg`(baris), yang menyisipkan plot yang menempati sejumlah baris teks tertentu.

Dalam opsi, plot dapat diatur untuk muncul

- di jendela terpisah yang dapat diubah ukurannya,
- di jendela buku catatan.

Lebih banyak gaya dapat dicapai dengan perintah plot tertentu.

Bagaimanapun, tekan tombol tabulator untuk melihat plot, jika disembunyikan.

Untuk membagi jendela menjadi beberapa plot, gunakan perintah `figure()`. Dalam contoh, kami memplot  $x^1$  hingga  $x^4$  menjadi 4 bagian jendela. `figure(0)` mengatur ulang jendela default.

```
>reset;  
>figure(2,2); ...  
>for n=1 to 4; figure(n); plot2d("x^"+n); end; ...  
>figure(0):
```

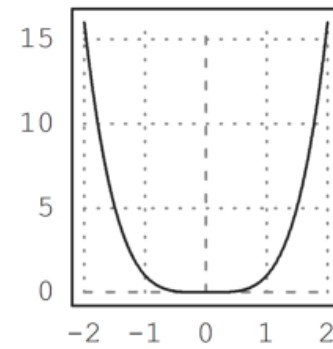
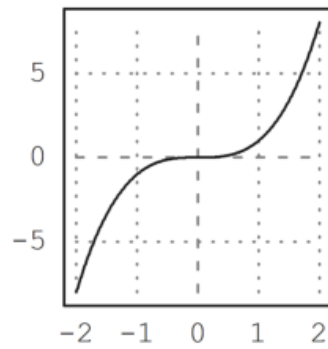
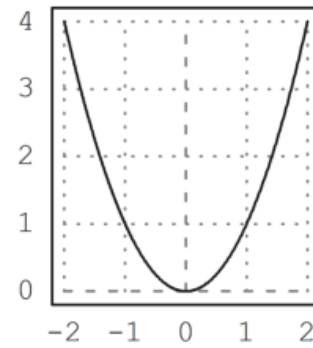
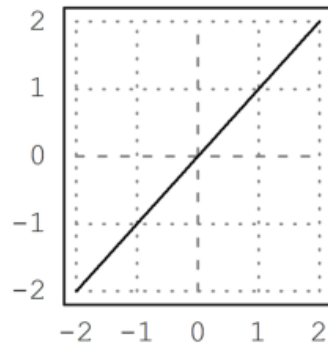



Di `plot2d()`, ada gaya alternatif yang tersedia dengan `grid=x`. Untuk gambaran umum, kami menunjukkan berbagai gaya kisi dalam satu gambar (lihat di bawah untuk perintah `figure()`). Gaya `kisi=0` tidak disertakan. Ini menunjukkan tidak ada grid dan tidak ada bingkai.

```
>figure(3,3); ...  
>for k=1:9; figure(k); plot2d("x^3-x",-2,1,grid=k); end; ...  
>figure(0):
```

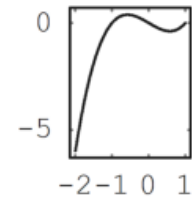
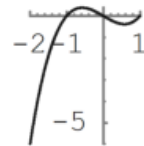
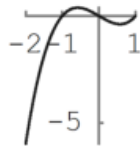
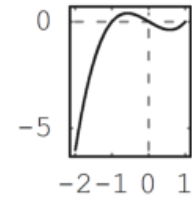
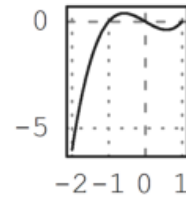
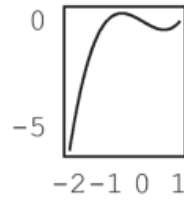
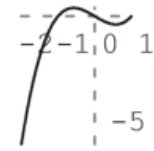
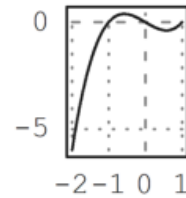
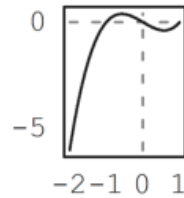

Jika argumen ke `plot2d()` adalah ekspresi yang diikuti oleh empat angka, angka-angka ini adalah rentang  $x$  dan  $y$  untuk plot.

Atau,  $a$ ,  $b$ ,  $c$ ,  $d$  dapat ditentukan sebagai parameter yang ditetapkan sebagai  $a=...$  dll.

Dalam contoh berikut, kita mengubah gaya kisi, menambahkan label, dan menggunakan label vertikal untuk sumbu  $y$ .

```
>aspect(1.5); plot2d("sin(x)",0,2pi,-1.2,1.2,grid=3,xl="x",yl="sin(x)");
```

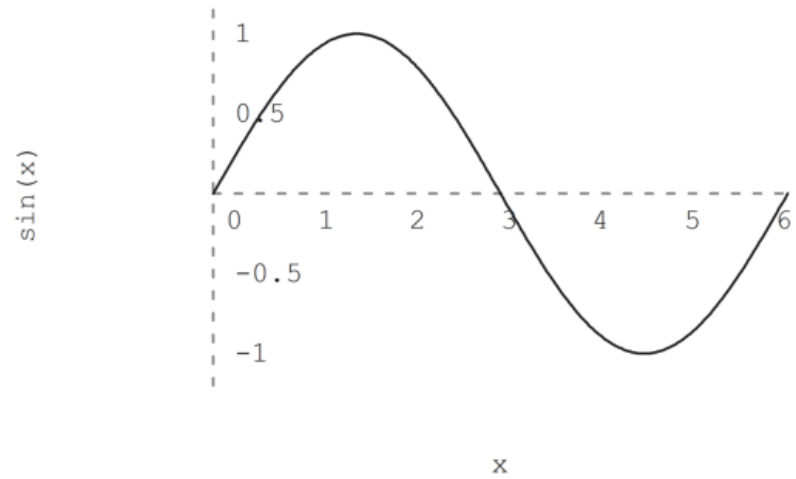

```
>plot2d("sin(x)+cos(2*x)",0,4pi):
```

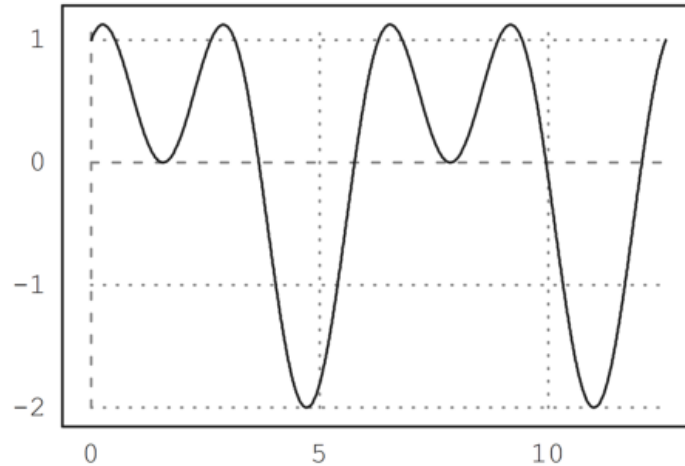

Gambar yang dihasilkan dengan memasukkan plot ke dalam jendela teks disimpan di direktori yang sama dengan buku catatan, secara default di subdirektori bernama "gambar". Mereka juga digunakan oleh ekspor HTML.

Anda cukup menandai gambar apa saja dan menyalinnya ke clipboard dengan Ctrl-C. Tentu saja, Anda juga dapat mengekspor grafik saat ini dengan fungsi di menu File.

Fungsi atau ekspresi dalam plot2d dievaluasi secara adaptif. Untuk kecepatan lebih, matikan plot adaptif dengan `<adaptive` dan tentukan jumlah subinterval dengan `n = ...`. Ini hanya diperlukan dalam kasus yang jarang terjadi.

```
>plot2d("sign(x)*exp(-x^2)",-1,1,<adaptive,n=10000):
```

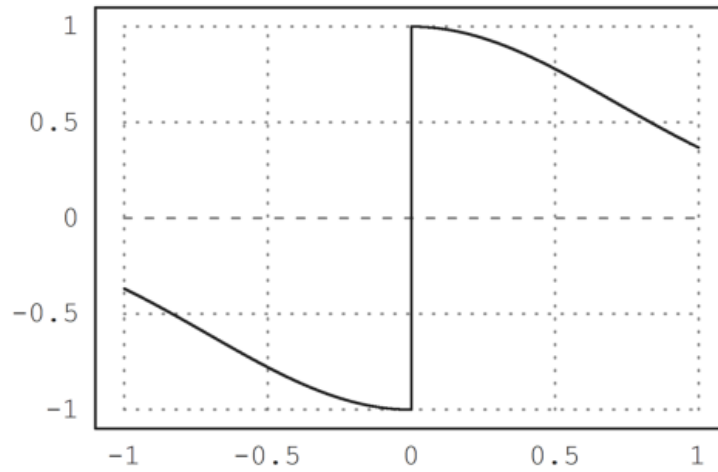

```
>plot2d("x^x",r=1.2,cx=1,cy=1):
```

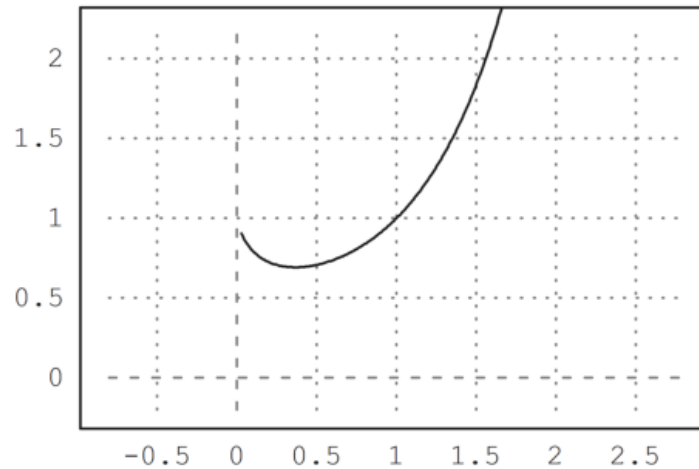

Perhatikan bahwa  $x^x$  tidak didefinisikan untuk  $x \leq 0$ . Fungsi `plot2d` menangkap kesalahan ini, dan mulai merencanakan segera setelah fungsi didefinisikan. Ini berfungsi untuk semua fungsi yang mengembalikan NAN keluar dari jangkauan definisinya.

```
>plot2d("log(x)",-0.1,2):
```

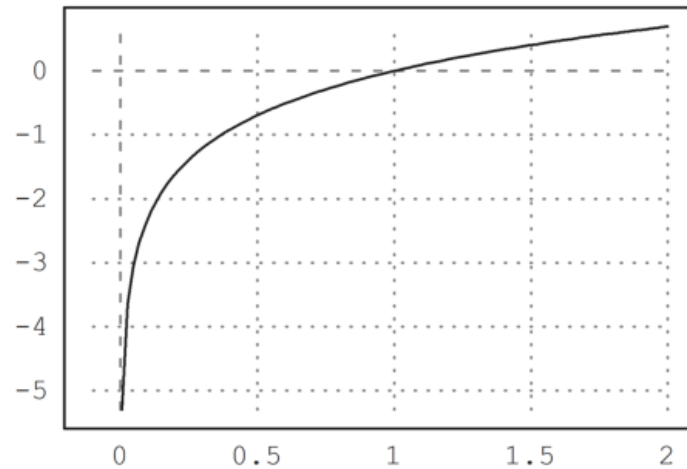

Parameter `square=true` (atau `>square`) memilih y-range secara otomatis sehingga hasilnya adalah jendela plot persegi. Perhatikan bahwa secara default, Euler menggunakan ruang persegi di dalam jendela plot.

```
>plot2d("x^3-x",>square):
```

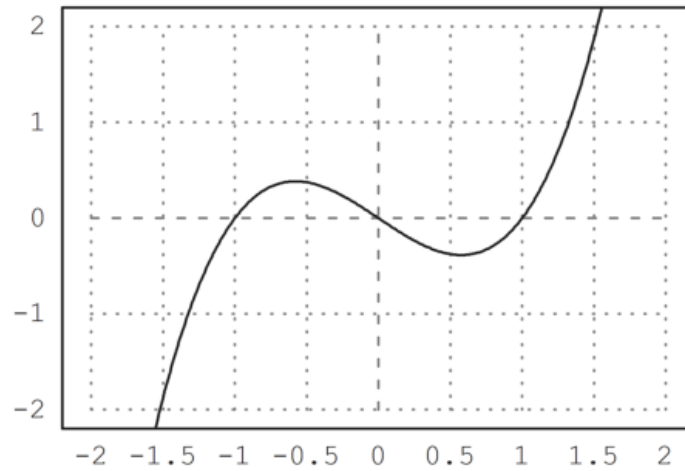

```
>plot2d('integrate("sin(x)*exp(-x^2)",0,x)',0,2): // plot integral
```



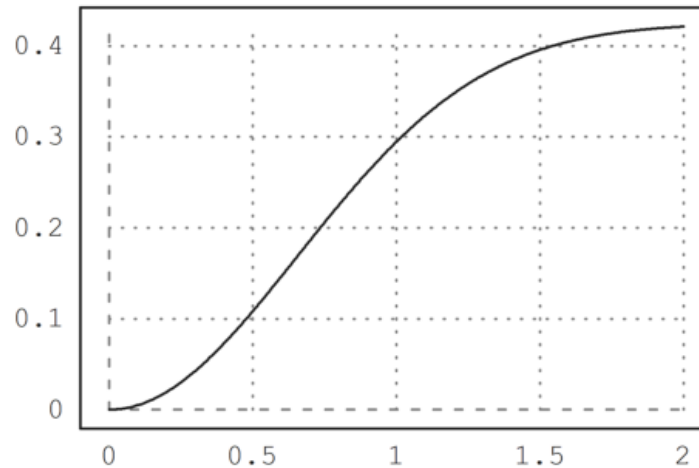

Jika Anda membutuhkan lebih banyak ruang untuk label-y, panggil `shrinkwindow()` dengan parameter yang lebih kecil, atau tetapkan nilai positif untuk "lebih kecil" di `plot2d()`.

```
>plot2d("gamma(x)",1,10,y1="y-values",smaller=6,<vertical):
```

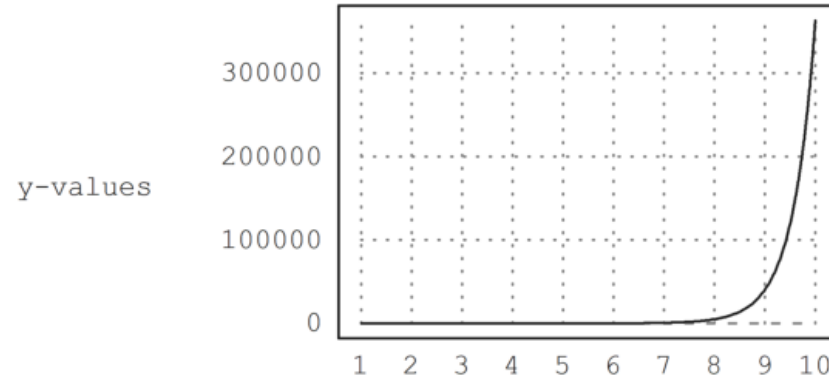

Ekspresi simbolik juga dapat digunakan, karena disimpan sebagai ekspresi string sederhana.

```
>x=linspace(0,2pi,1000); plot2d(sin(5x),cos(7x)):
```

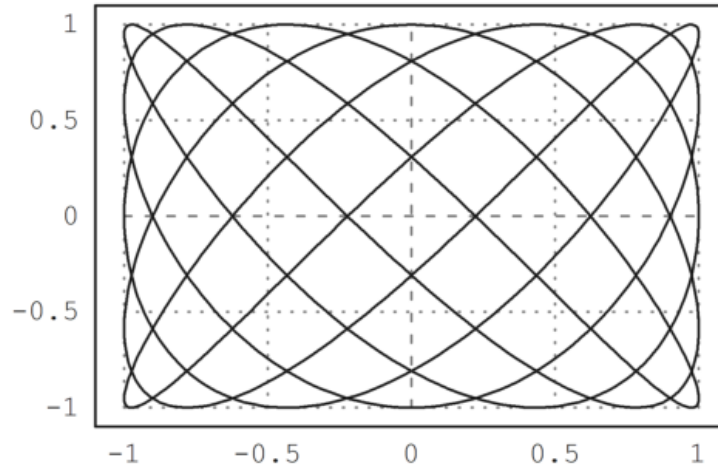

```
>a:=5.6; expr &= exp(-a*x^2)/a; // define expression  
>plot2d(expr,-2,2): // plot from -2 to 2
```

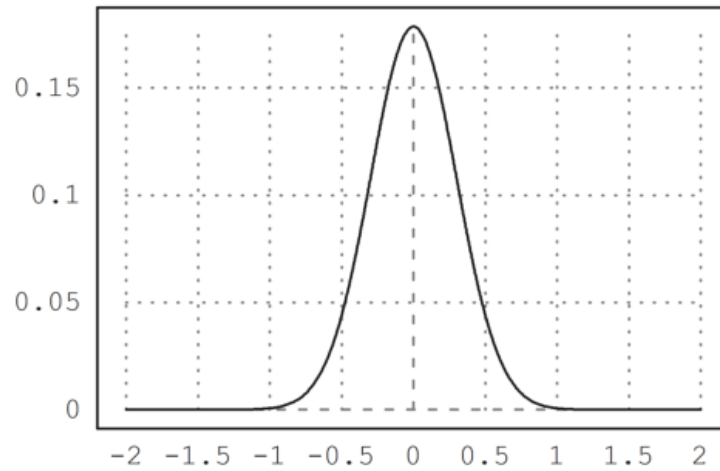

```
>plot2d(expr,r=1,thickness=2): // plot in a square around (0,0)
```

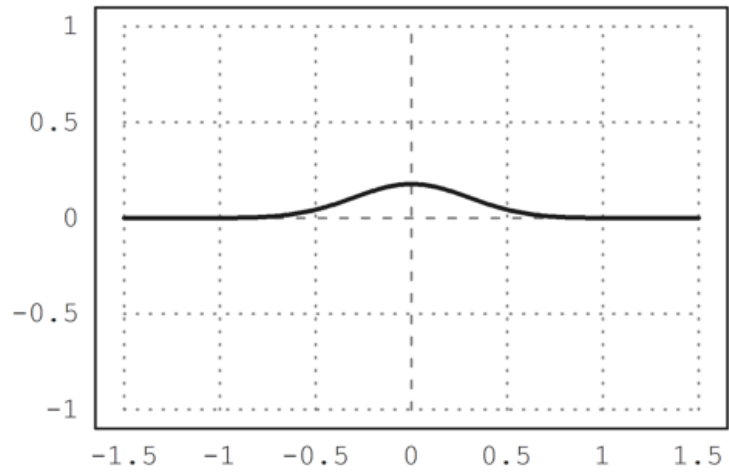

```
>plot2d(&diff(expr,x),>add,style="--",color=red): // add another plot
```

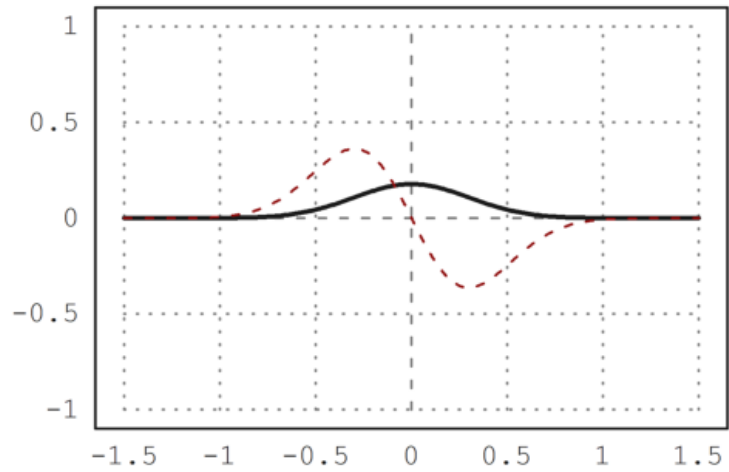

```
>plot2d(&diff(expr,x,2),a=-2,b=2,c=-2,d=1): // plot in rectangle
```

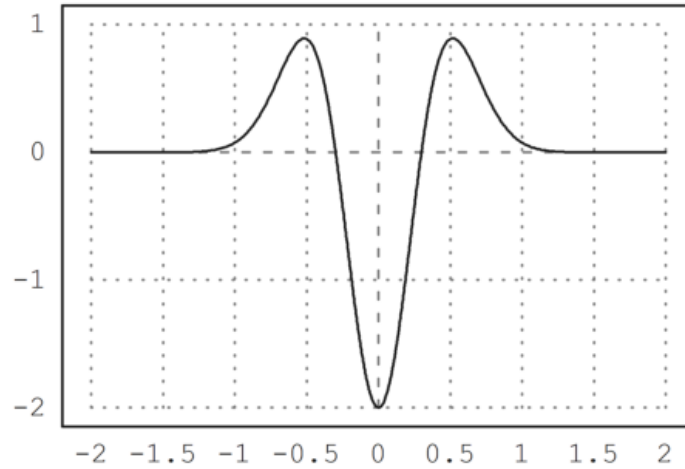

```
>plot2d(&diff(expr,x),a=-2,b=2,>square): // keep plot square
```

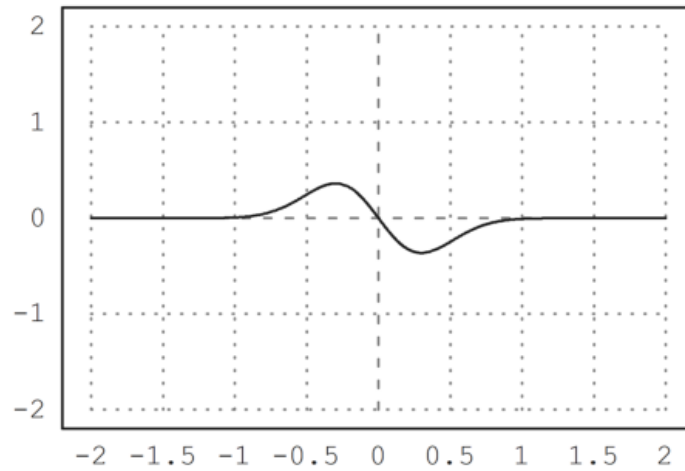

```
>plot2d("x^2",0,1,steps=1,color=red,n=10):
```



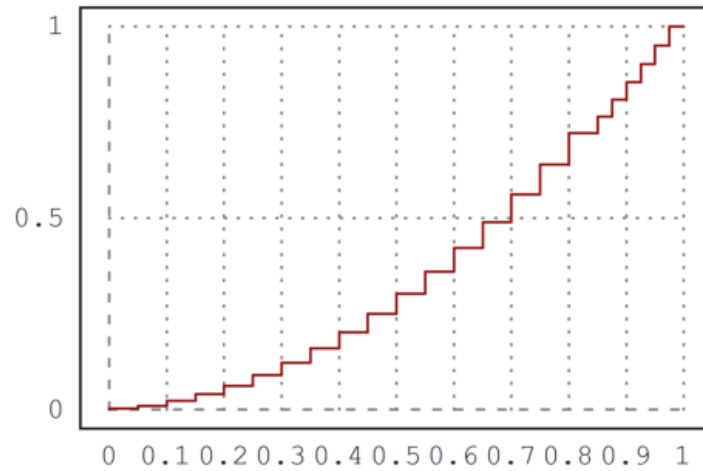

```
>plot2d("x^2",>add,steps=2,color=blue,n=10):
```

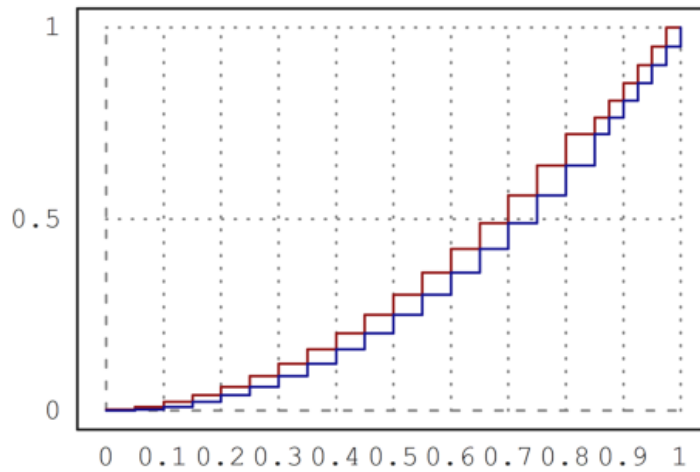

## Fungsi Pada Satu Parameter

---

Fungsi plot yang paling penting untuk plot planar adalah `plot2d()`. Fungsi ini diimplementasikan dalam bahasa Euler dalam file "plot.e", yang dimuat di awal program.

Berikut adalah beberapa contoh menggunakan fungsi. Seperti biasa di EMT, fungsi yang berfungsi untuk fungsi atau ekspresi lain, Anda dapat meneruskan parameter tambahan (selain  $x$ ) yang bukan variabel global ke fungsi dengan parameter titik koma atau dengan koleksi panggilan.

```
>function f(x,a) := x^2/a+a*x^2-x; // define a function  
>a=0.3; plot2d("f",0,1;a): // plot with a=0.3
```

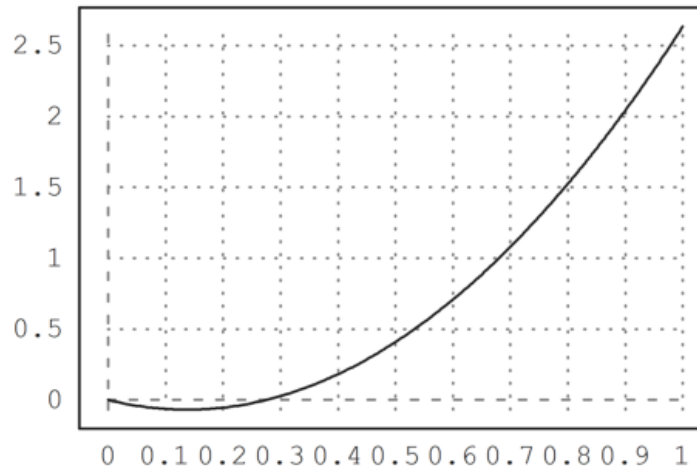

```
>plot2d("f",0,1;0.4): // plot with a=0.4
```

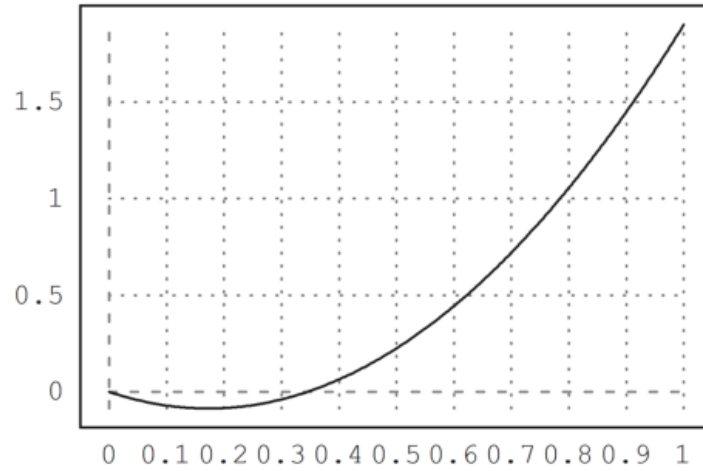

```
>plot2d({"f",0.2},0,1): // plot with a=0.2
```

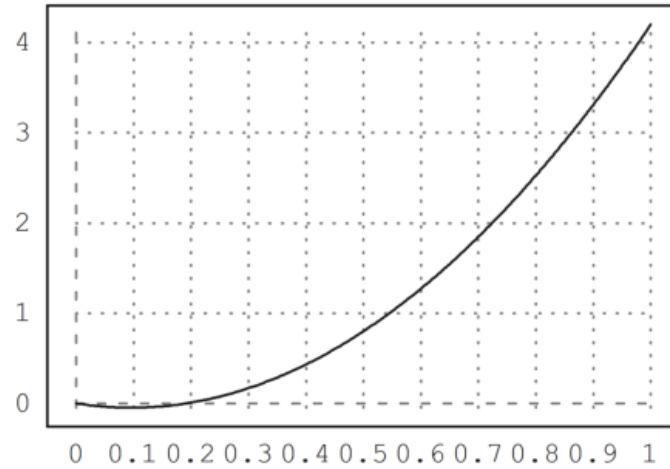

```
>plot2d({"f(x,b)",b=0.1},0,1): // plot with 0.1
```

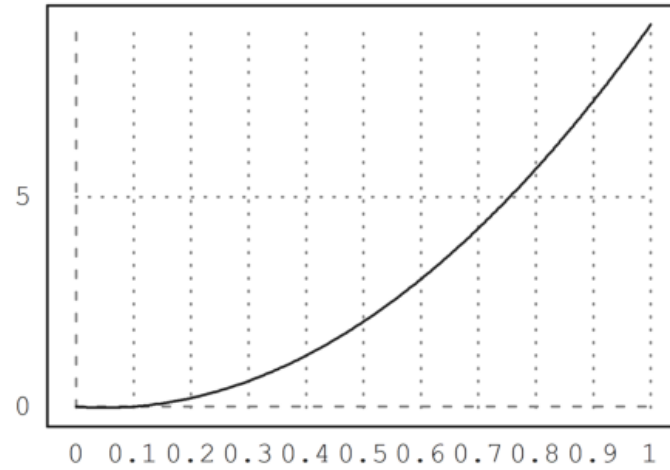

```
>function f(x) := x^3-x; ...  
>plot2d("f",r=1):
```

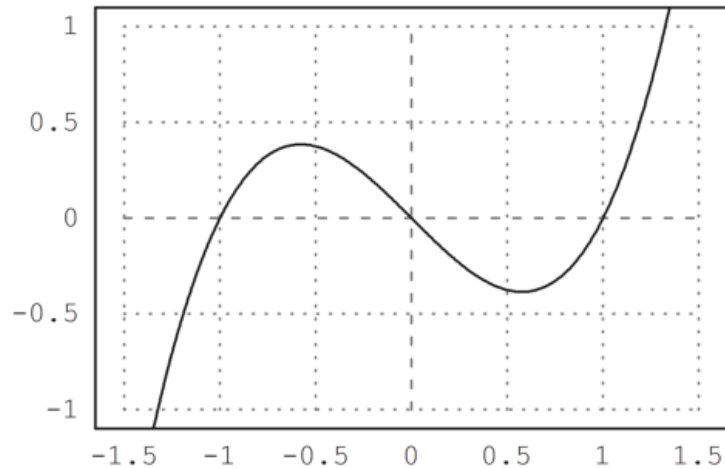

Berikut adalah ringkasan dari fungsi yang diterima

- ekspresi atau ekspresi simbolik dalam x
- fungsi atau fungsi simbolis dengan nama sebagai "f"
- fungsi simbolis hanya dengan nama f

Fungsi `plot2d()` juga menerima fungsi simbolis. Untuk fungsi simbolis, nama saja yang berfungsi.

```
>function f(x) &= diff(x^x,x)
```

```

x
x (log(x) + 1)

```

```
>plot2d(f,0,2):
```

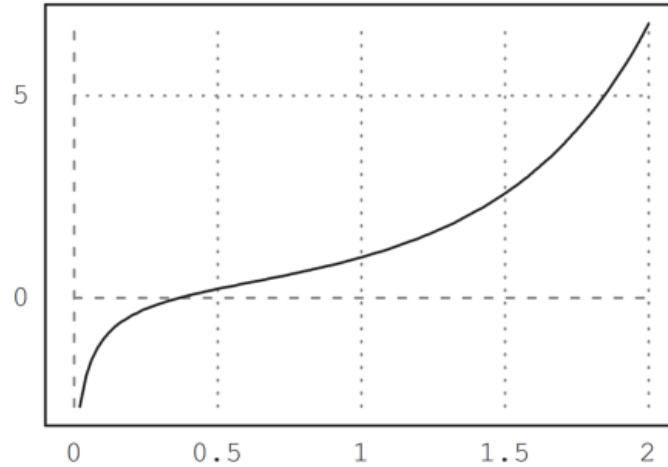

Tentu saja, untuk ekspresi atau ekspresi simbolik, nama variabel sudah cukup untuk memplotnya.

```
>expr &= sin(x)*exp(-x)
```

$$E \quad \sin(x) e^{-x}$$



```
>plot2d(expr,0,3pi):
```

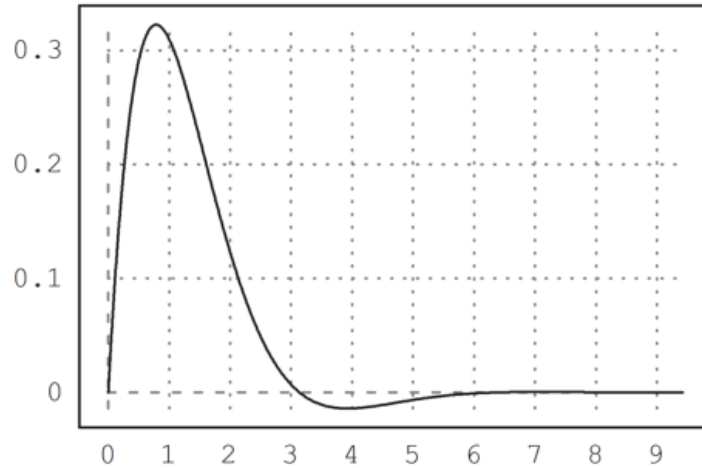

```
>function f(x) &= x^x;  
>plot2d(f,r=1,cx=1,cy=1,color=blue,thickness=2);  
>plot2d(&diff(f(x),x),>add,color=red,style="-.-"):
```

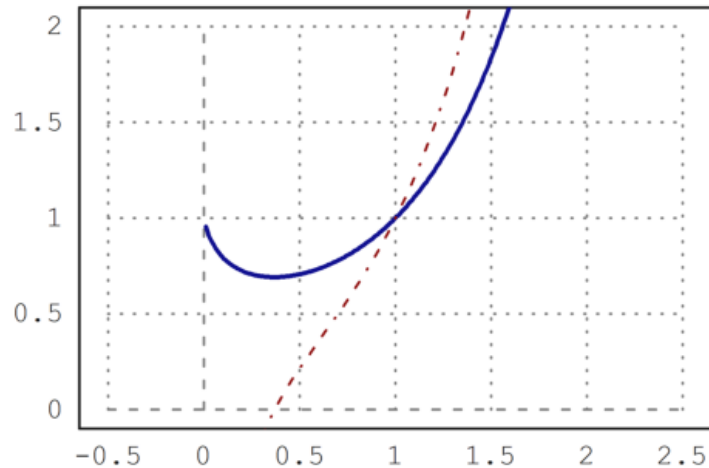

Untuk gaya garis ada berbagai pilihan.

- gaya="...". Pilih dari "-", "--", "-.", ":", ":", "-.", "-.-".
- warna: Lihat di bawah untuk warna.
- ketebalan: Default adalah 1.

Warna dapat dipilih sebagai salah satu warna default, atau sebagai warna RGB.

- 0.15: indeks warna default.
- konstanta warna: putih, hitam, merah, hijau, biru, cyan, zaitun, abu-abu muda, abu-abu, abu-abu tua, oranye, hijau muda, pirus, biru muda, oranye terang, kuning
- rgb(merah, hijau, biru): parameter adalah real dalam [0,1].

```
>plot2d("exp(-x^2)",r=2,color=red,thickness=3,style="--"):
```

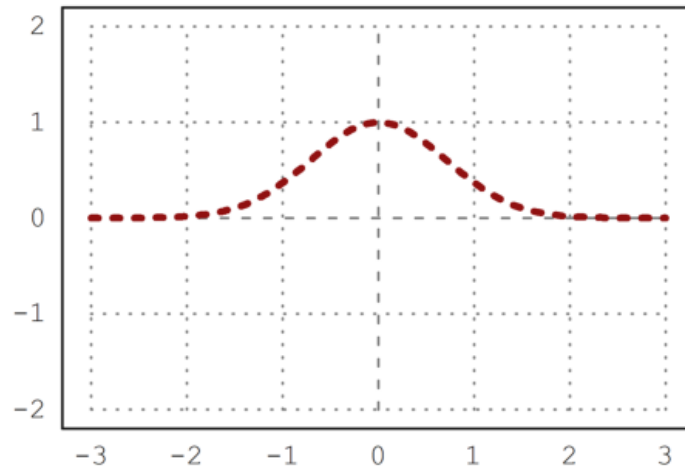

Berikut adalah tampilan warna EMT yang telah ditentukan sebelumnya.

```
>aspect(2); columnsplot(ones(1,16),lab=0:15,grid=0,color=0:15):
```

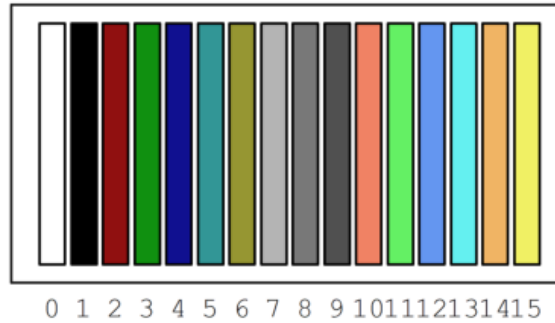

Tapi Anda bisa menggunakan warna apa saja.

```
>columnsplot(ones(1,16),grid=0,color=rgb(0,0,linspace(0,1,15))):
```

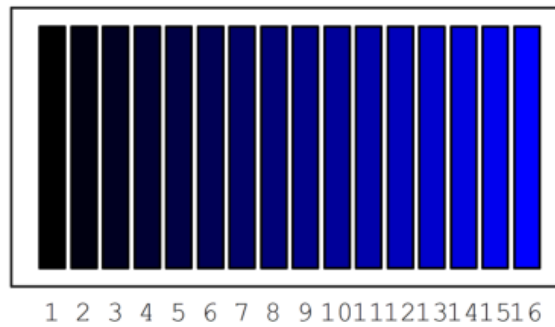

## Menggambar Beberapa Kurva Pada Bidang Koordinat yang Sama

---

Plot lebih dari satu fungsi (multiple function) ke dalam satu jendela dapat dilakukan dengan berbagai cara. Salah satu metode menggunakan `>add` untuk beberapa panggilan ke `plot2d` secara keseluruhan, tetapi panggilan pertama. Kami telah menggunakan fitur ini dalam contoh di atas.

```
>aspect(); plot2d("cos(x)",r=2,grid=6); plot2d("x",style=".",>add):
```

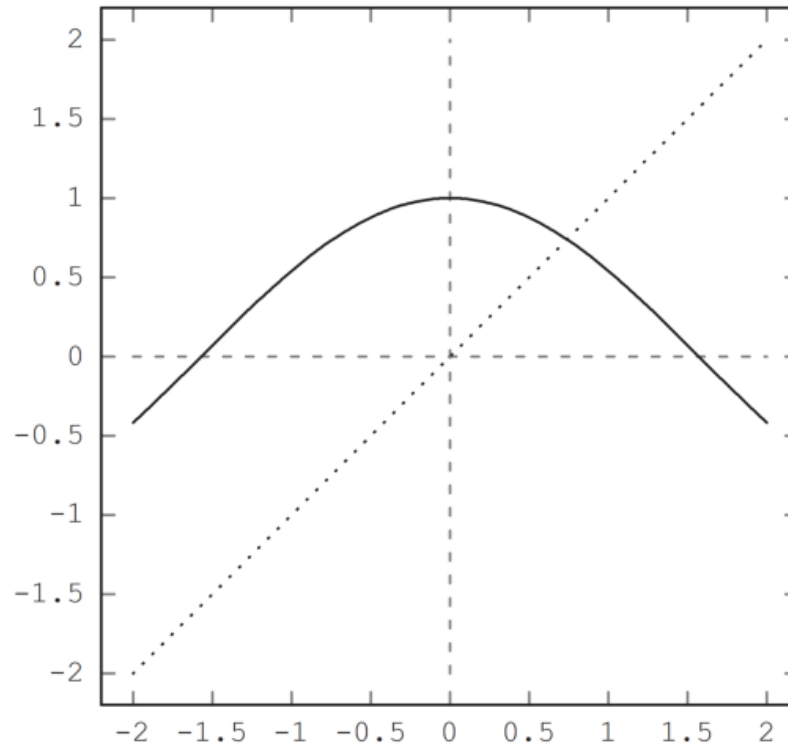

```
>aspect(1.5); plot2d("sin(x)",0,2pi); plot2d("cos(x)",color=blue,style="--",>add):
```

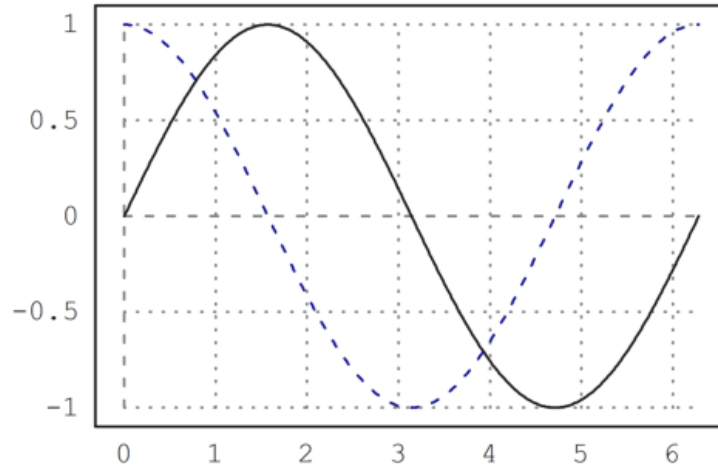

Salah satu kegunaan `>add` adalah untuk menambahkan titik pada kurva.

```
>plot2d("sin(x)",0,pi); plot2d(2,sin(2),>points,>add):
```

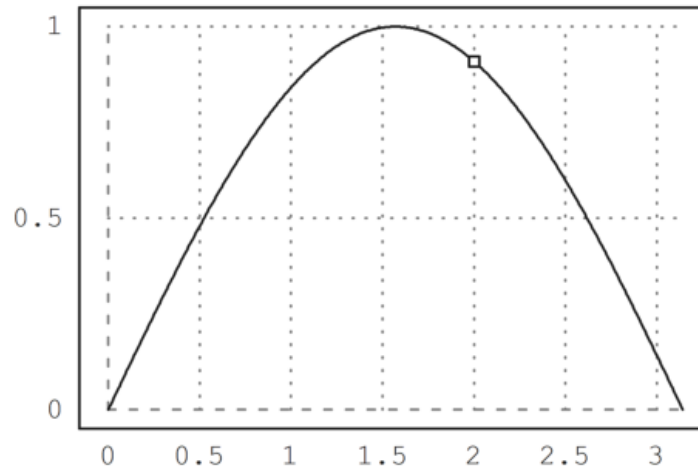

Kami menambahkan titik persimpangan dengan label (pada posisi "cl" untuk kiri tengah), dan memasukkan hasilnya ke dalam notebook. Kami juga menambahkan judul ke plot.

```
>plot2d(["cos(x)", "x"], r=1.1, cx=0.5, cy=0.5, ...
> color=[black, blue], style=["-", "."], ...
> grid=1);
>x0=solve("cos(x)-x", 1); ...
> plot2d(x0, x0, >points, >add, title="Intersection Demo"); ...
> label("cos(x) = x", x0, x0, pos="cl", offset=20):
```



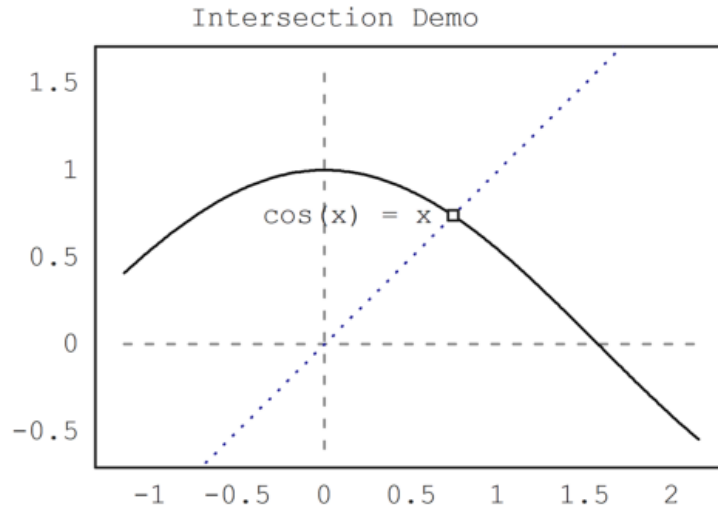

Dalam demo berikut, kami memplot fungsi  $\text{sinc}(x)=\sin(x)/x$  dan ekspansi Taylor ke-8 dan ke-16. Kami menghitung ekspansi ini menggunakan Maxima melalui ekspresi simbolis.

Plot ini dilakukan dalam perintah multi-baris berikut dengan tiga panggilan ke `plot2d()`. Yang kedua dan yang ketiga memiliki set flag `>add`, yang membuat plot menggunakan rentang sebelumnya.

Kami menambahkan kotak label yang menjelaskan fungsi.

```
>$taylor(sin(x)/x,x,0,4)
```

$$\frac{x^4}{120} - \frac{x^2}{6} + 1$$

```

>plot2d("sinc(x)",0,4pi,color=green,thickness=2); ...
> plot2d(&taylor(sin(x)/x,x,0,8),>add,color=blue,style="--"); ...
> plot2d(&taylor(sin(x)/x,x,0,16),>add,color=red,style="-.-"); ...
> labelbox(["sinc","T8","T16"],styles=["-","--","-.-"], ...
>   colors=[black,blue,red]):

```

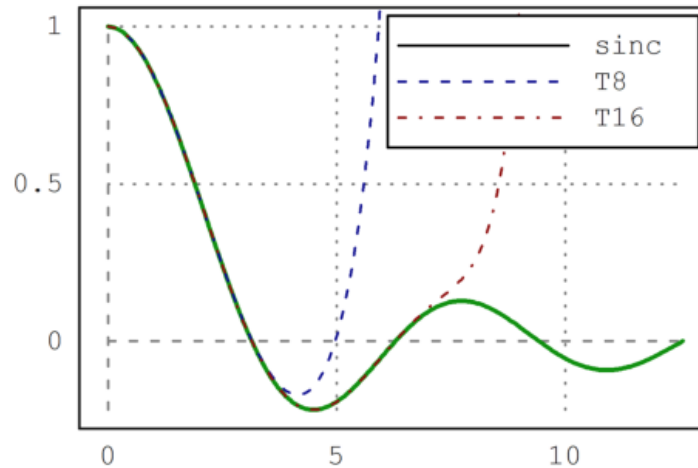

Dalam contoh berikut, kami menghasilkan Bernstein-Polinomial.

$$B_i(x) = \binom{n}{i} x^i (1-x)^{n-i}$$

```
>plot2d("(1-x)^10",0,1); // plot first function  
>for i=1 to 10; plot2d("bin(10,i)*x^i*(1-x)^(10-i)",>add); end;  
>insimg;
```

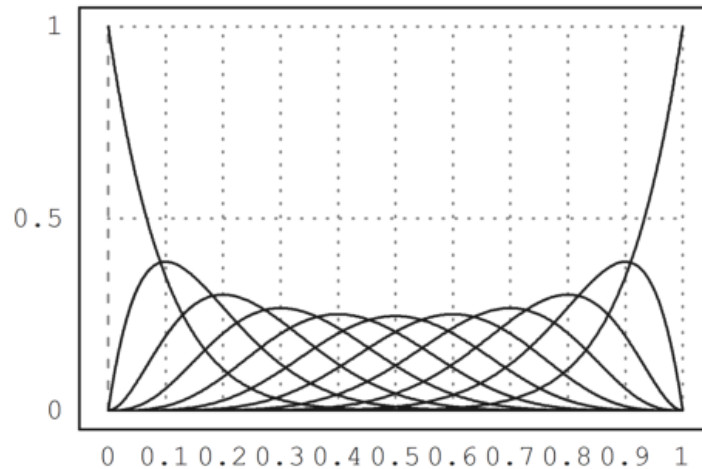

Metode kedua menggunakan pasangan matriks nilai-x dan matriks nilai-y yang berukuran sama.

Kami menghasilkan matriks nilai dengan satu Polinomial Bernstein di setiap baris. Untuk ini, kita cukup menggunakan vektor kolom  $i$ . Lihat pengantar tentang bahasa matriks untuk mempelajari lebih detail.

```
>x=linspace(0,1,500);  
>n=10; k=(0:n)'; // n is row vector, k is column vector  
>y=bin(n,k)*x^k*(1-x)^(n-k); // y is a matrix then  
>plot2d(x,y):
```

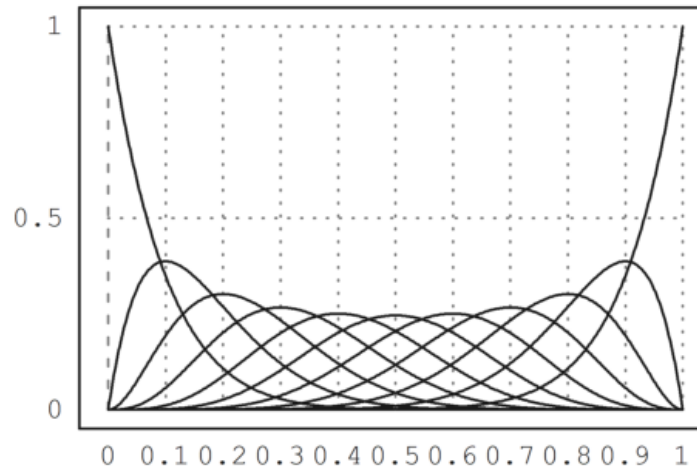

Perhatikan bahwa parameter warna dapat berupa vektor. Kemudian setiap warna digunakan untuk setiap baris matriks.

```
>x=linspace(0,1,200); y=x^(1:10)'; plot2d(x,y,color=1:10):
```

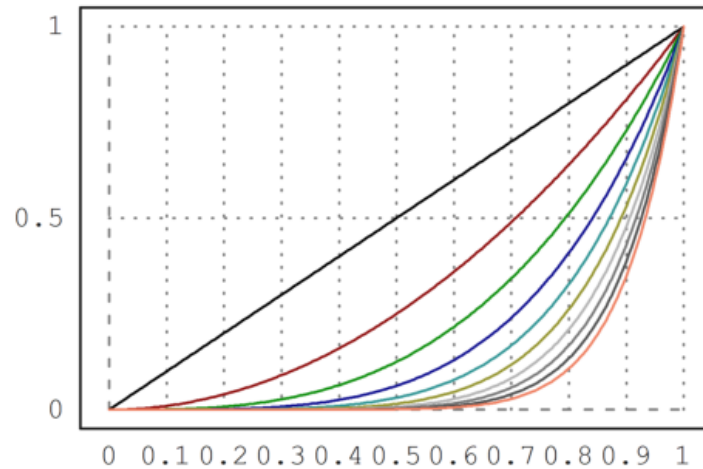

Metode lain adalah menggunakan vektor ekspresi (string). Anda kemudian dapat menggunakan larik warna, larik gaya, dan larik ketebalan dengan panjang yang sama.

```
>plot2d(["sin(x)", "cos(x)"], 0, 2pi, color=4:5):
```

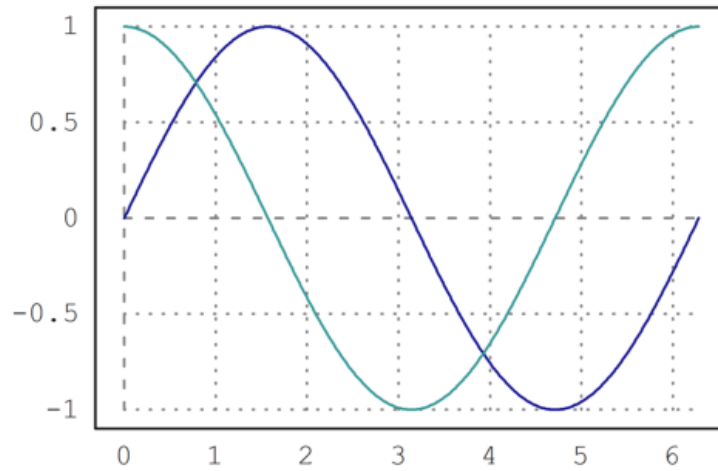

```
>plot2d(["sin(x)","cos(x)"],0,2pi): // plot vector of expressions
```

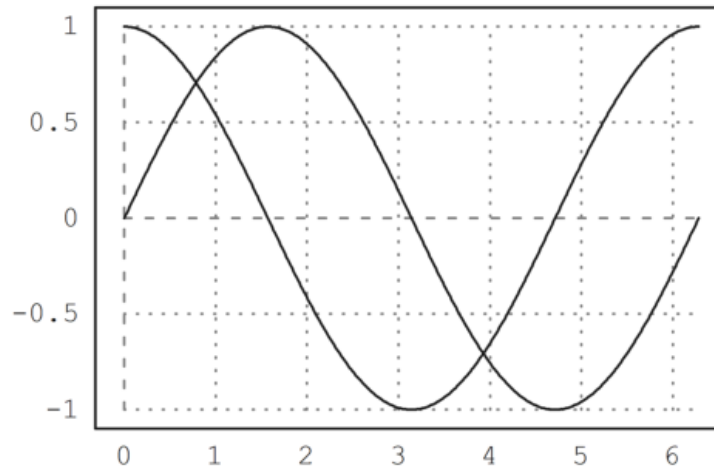

Kita bisa mendapatkan vektor seperti itu dari Maxima menggunakan makelist() dan mxm2str().

```
>v &= makelist(binomial(10,i)*x^i*(1-x)^(10-i),i,0,10) // make list
```

```

          10          9          8 2          7 3
      [(1 - x) , 10 (1 - x) x, 45 (1 - x) x , 120 (1 - x) x ,
        6 4          5 5          4 6          3 7
210 (1 - x) x , 252 (1 - x) x , 210 (1 - x) x , 120 (1 - x) x ,
        2 8          9 10
45 (1 - x) x , 10 (1 - x) x , x ]
```

```
>mxm2str(v) // get a vector of strings from the symbolic vector
```

```
(1-x)^10  
10*(1-x)^9*x  
45*(1-x)^8*x^2  
120*(1-x)^7*x^3  
210*(1-x)^6*x^4  
252*(1-x)^5*x^5  
210*(1-x)^4*x^6  
120*(1-x)^3*x^7  
45*(1-x)^2*x^8  
10*(1-x)*x^9  
x^10
```

```
>plot2d(mxm2str(v),0,1): // plot functions
```



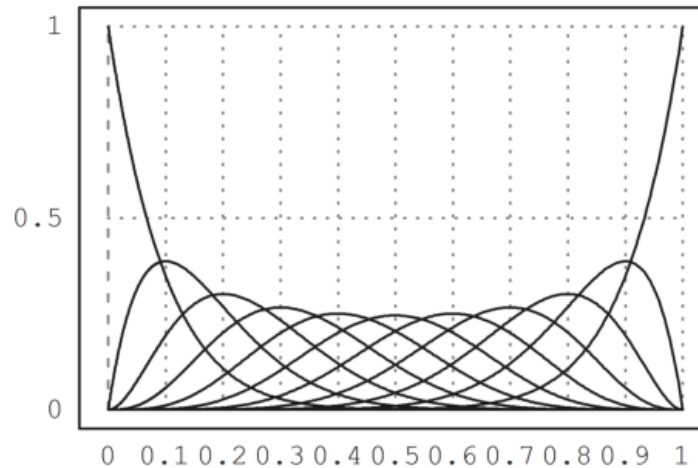

Alternatif lain adalah dengan menggunakan bahasa matriks Euler.

Jika ekspresi menghasilkan matriks fungsi, dengan satu fungsi di setiap baris, semua fungsi ini akan diplot ke dalam satu plot.

Untuk ini, gunakan vektor parameter dalam bentuk vektor kolom. Jika array warna ditambahkan, itu akan digunakan untuk setiap baris plot.

```
>n=(1:10)'; plot2d("x^n",0,1,color=1:10):
```

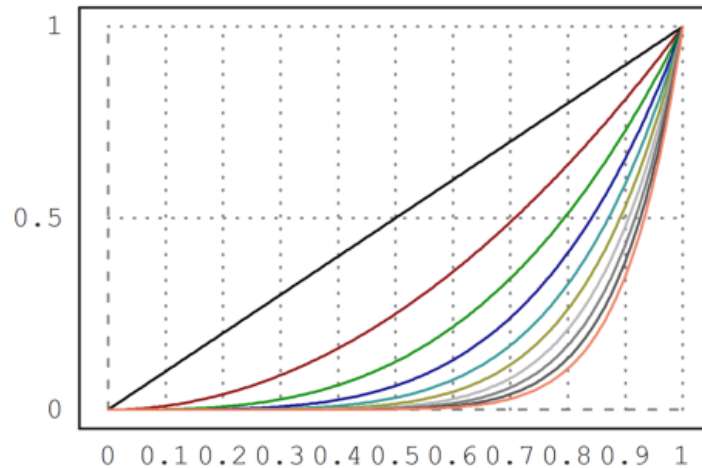

Ekspresi dan fungsi satu baris dapat melihat variabel global.

Jika Anda tidak dapat menggunakan variabel global, Anda perlu menggunakan fungsi dengan parameter tambahan, dan meneruskan parameter ini sebagai parameter titik koma.

Berhati-hatilah, untuk meletakkan semua parameter yang ditetapkan di akhir perintah plot2d. Dalam contoh kita meneruskan  $a=5$  ke fungsi  $f$ , yang kita plot dari -10 hingga 10.

```
>function f(x,a) := 1/a*exp(-x^2/a); ...
>plot2d("f",-10,10;5,thickness=2,title="a=5"):
```

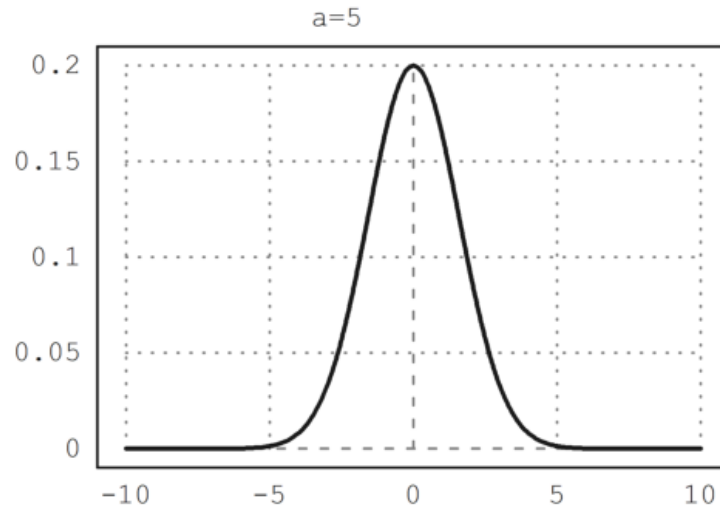

Atau, gunakan koleksi dengan nama fungsi dan semua parameter tambahan. Daftar khusus ini disebut koleksi panggilan, dan itu adalah cara yang lebih disukai untuk meneruskan argumen ke fungsi yang dengan sendirinya diteruskan sebagai argumen ke fungsi lain.

Dalam contoh berikut, kami menggunakan loop untuk memplot beberapa fungsi (lihat tutorial tentang pemrograman untuk loop).

```
>plot2d({{"f",1}},-10,10); ...  
>for a=2:10; plot2d({{"f",a}},>add); end:
```

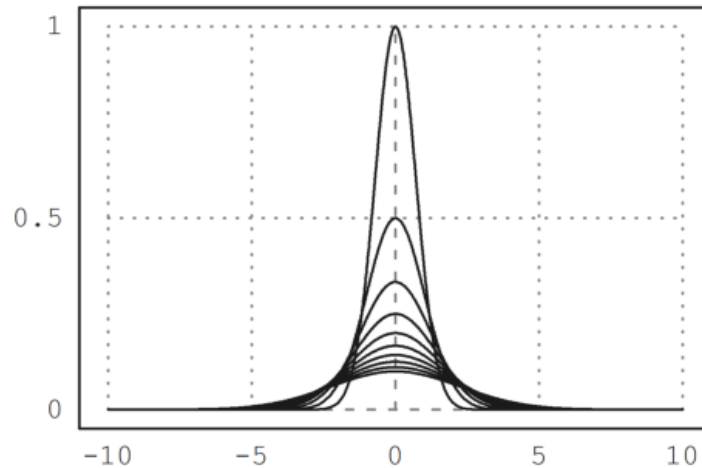

Kami dapat mencapai hasil yang sama dengan cara berikut menggunakan bahasa matriks EMT. Setiap baris matriks  $f(x,a)$  adalah satu fungsi. Selain itu, kita dapat mengatur warna untuk setiap baris matriks. Klik dua kali pada fungsi `getspectral()` untuk penjelasannya.

```
>x=-10:0.01:10; a=(1:10)'; plot2d(x,f(x,a),color=getspectral(a/10)):
```

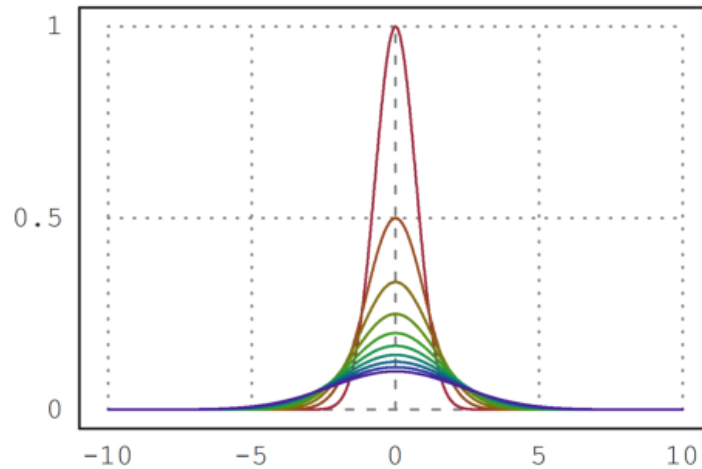

---

## Label Teks

Dekorasi sederhana bisa

- judul dengan `judul="..."`
- x- dan y-label dengan `xl="..."`, `yl="..."`
- label teks lain dengan `label("...",x,y)`

Perintah label akan memplot ke dalam plot saat ini pada koordinat plot (x,y). Itu bisa mengambil argumen posisi.

```
>plot2d("x^3-x",-1,2,title="y=x^3-x",yl="y",xl="x"):
```

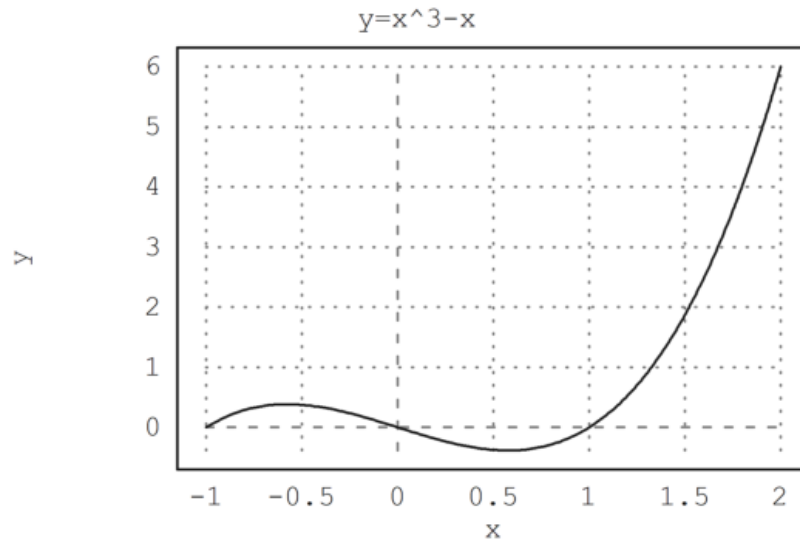

```
>expr := "log(x)/x"; ...  
> plot2d(expr,0.5,5,title="y="+expr,xl="x",yl="y"); ...  
> label("(1,0)",1,0); label("Max",E,expr(E),pos="lc"):
```

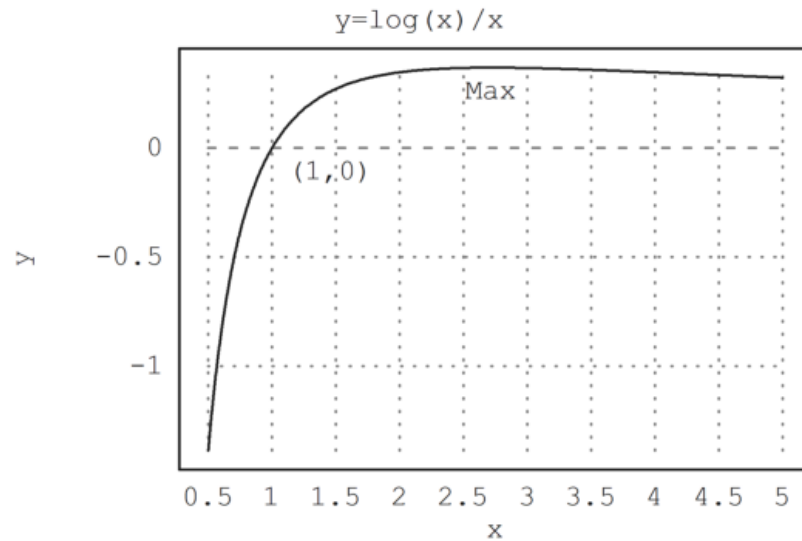

Ada juga fungsi `labelbox()`, yang dapat menampilkan fungsi dan teks. Dibutuhkan vektor string dan warna, satu item untuk setiap fungsi.

```
>function f(x) &= x^2*exp(-x^2); ...
>plot2d(&f(x),a=-3,b=3,c=-1,d=1); ...
>plot2d(&diff(f(x),x),>add,color=blue,style="--"); ...
>labelbox(["function","derivative"],styles=["-","--"], ...
> colors=[black,blue],w=0.4):
```

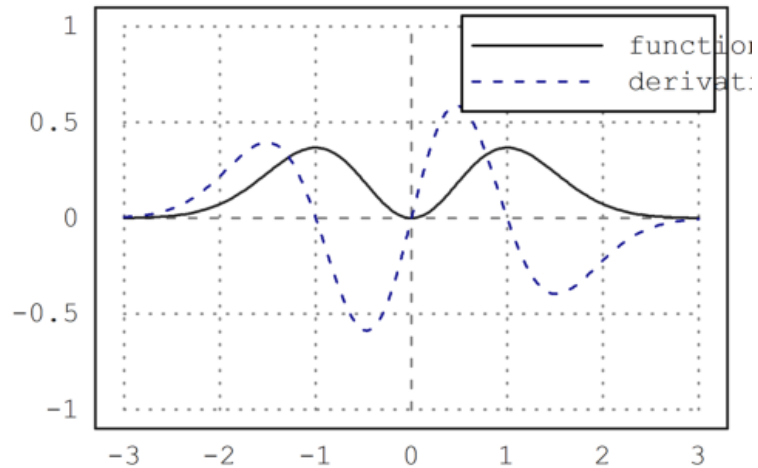

Kotak ditambatkan di kanan atas secara default, tetapi `> kiri` menambatkannya di kiri atas. Anda dapat memindahkannya ke tempat yang Anda suka. Posisi jangkar adalah sudut kanan atas kotak, dan angkanya adalah pecahan dari ukuran jendela grafik. Lebarinya otomatis.

Untuk plot titik, kotak label juga berfungsi. Tambahkan parameter `>points`, atau vektor flag, satu untuk setiap label.

Dalam contoh berikut, hanya ada satu fungsi. Jadi kita bisa menggunakan string sebagai pengganti vektor string. Kami mengatur warna teks menjadi hitam untuk contoh ini.

```
>n=10; plot2d(0:n,bin(n,0:n),>addpoints); ...
>labelbox("Binomials",styles="[]",>points,x=0.1,y=0.1, ...
>tcolor=black,>left):
```



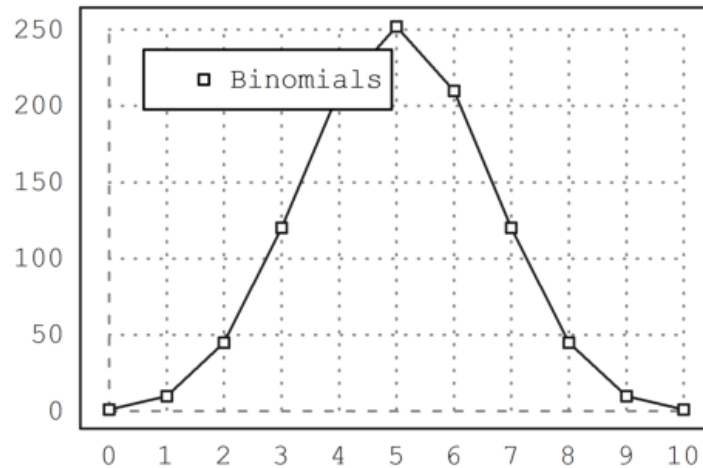

Gaya plot ini juga tersedia di `statplot()`. Seperti di `plot2d()` warna dapat diatur untuk setiap baris plot. Ada lebih banyak plot khusus untuk keperluan statistik (lihat tutorial tentang statistik).

```
>statplot(1:10,random(2,10),color=[red,blue]):
```

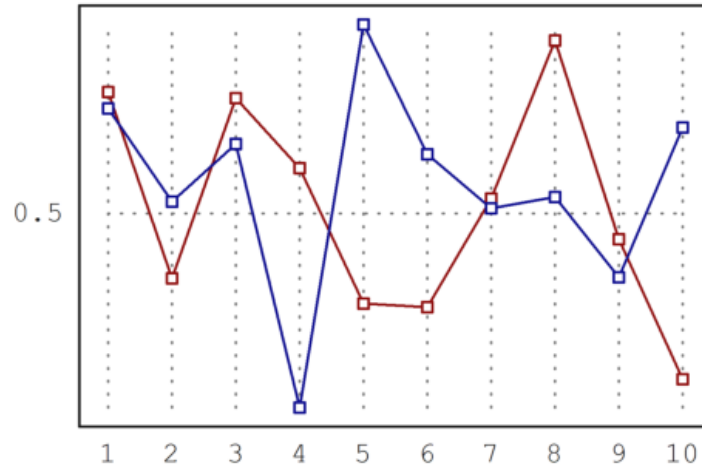

Fitur serupa adalah fungsi `textbox()`.

Lebar secara default adalah lebar maksimal dari baris teks. Tapi itu bisa diatur oleh pengguna juga.

```
>function f(x) &= exp(-x)*sin(2*pi*x); ...
>plot2d("f(x)",0,2pi); ...
>textbox(latex("\text{Example of a damped oscillation}\ f(x)=e^{-x}\sin(2\pi x)"),w=0.85):
```

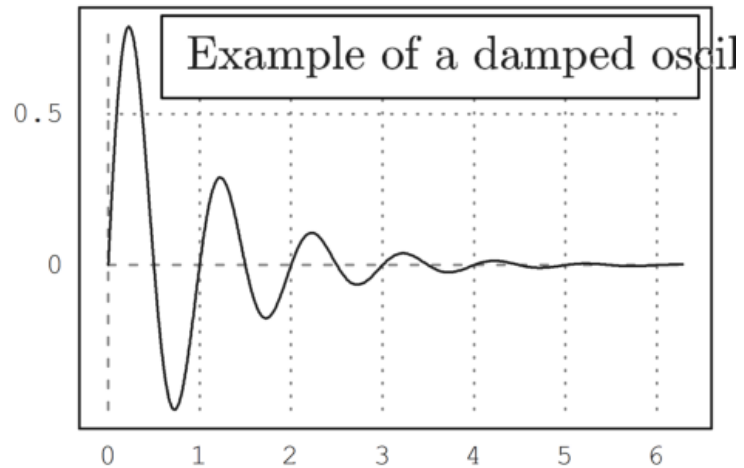

Label teks, judul, kotak label, dan teks lainnya dapat berisi string Unicode (lihat sintaks EMT untuk mengetahui lebih lanjut tentang string Unicode).

```
>plot2d("x^3-x",title="x  $\rightsquigarrow$  x3 - x"):
```

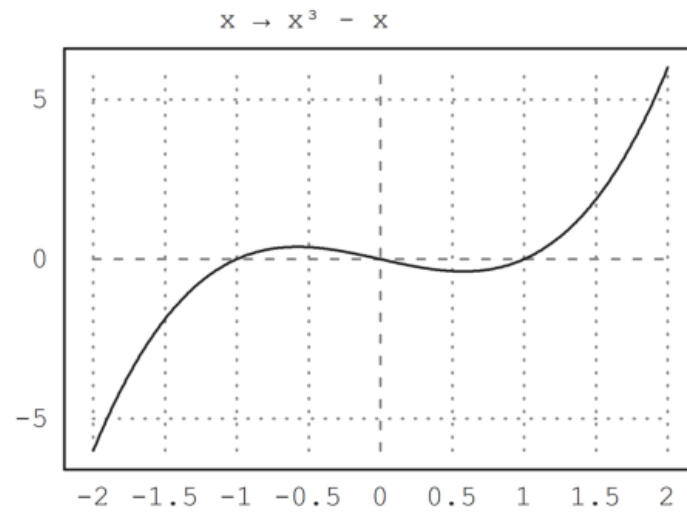

Label pada sumbu x dan y bisa vertikal, begitu juga sumbunya.

```
>plot2d("sinc(x)",0,2pi,xl="x",yl="x &rarr; sinc(x)",>vertical):
```

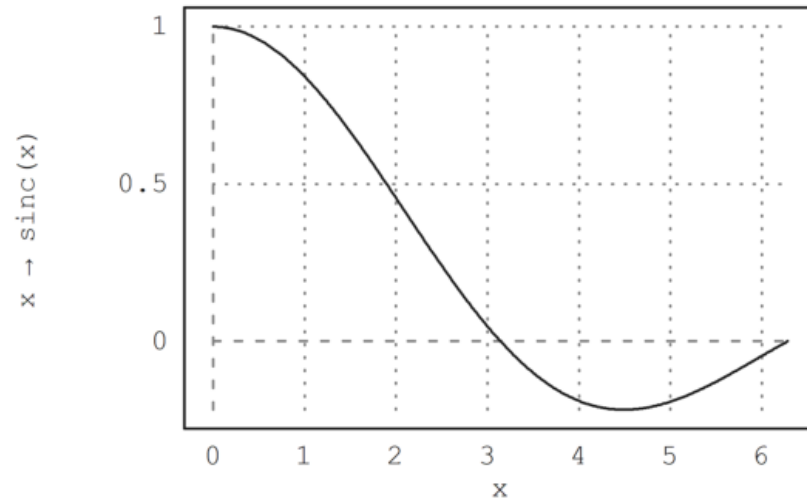

---

**LaTeX**

Anda juga dapat memplot rumus LaTeX jika Anda telah menginstal sistem LaTeX. Saya merekomendasikan MiKTeX. Jalur ke biner "latex" dan "dvi2png" harus berada di jalur sistem, atau Anda harus mengatur LaTeX di menu opsi.

Perhatikan, bahwa penguraian LaTeX lambat. Jika Anda ingin menggunakan LaTeX dalam plot animasi, Anda harus memanggil `latex()` sebelum loop sekali dan menggunakan hasilnya (gambar dalam matriks RGB).

Dalam plot berikut, kami menggunakan LaTeX untuk label x dan y, label, kotak label, dan judul plot.

```

>plot2d("exp(-x)*sin(x)/x",a=0,b=2pi,c=0,d=1,grid=6,color=blue, ...
> title=latex("\text{Function \$\Phi\$}"), ...
> xl=latex("\phi"),yl=latex("\Phi(\phi)")); ...
>textbox( ...
> latex("\Phi(\phi) = e^{-\phi} \frac{\sin(\phi)}{\phi}",x=0.8,y=0.5); ...
>label(latex("\Phi",color=blue),1,0.4):

```

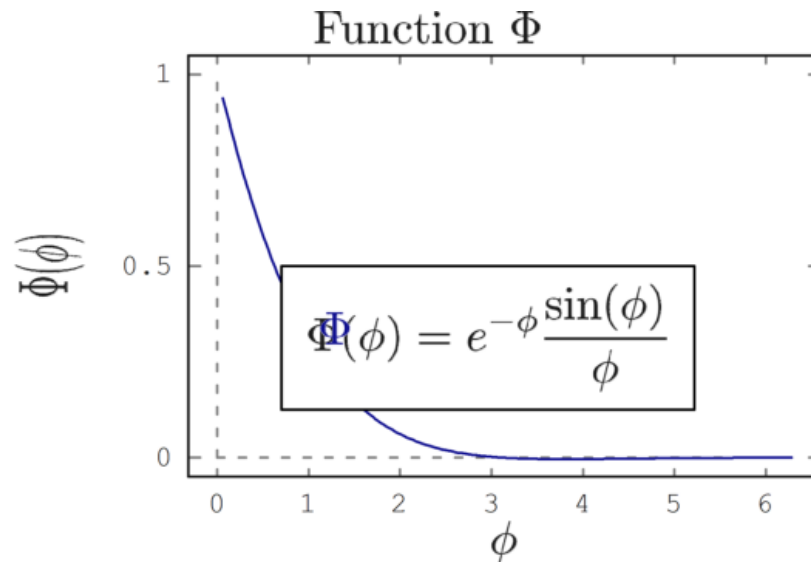

Seringkali, kami menginginkan spasi dan label teks non-konformal pada sumbu x. Kita dapat menggunakan `xaxis()` dan `yaxis()` seperti yang akan kita tunjukkan nanti.

Cara termudah adalah dengan membuat plot kosong dengan bingkai menggunakan `grid=4`, lalu menambahkan grid dengan `ygrid()` dan `xgrid()`. Dalam contoh berikut, kami menggunakan tiga string LaTeX untuk label pada sumbu x dengan `xtick()`.

```
>plot2d("sinc(x)",0,2pi,grid=4,<ticks); ...  
>ygrid(-2:0.5:2,grid=6); ...  
>xgrid([0:2]*pi,<ticks,grid=6); ...  
>xtick([0,pi,2pi],["0","\pi","2\pi"],>latex):
```

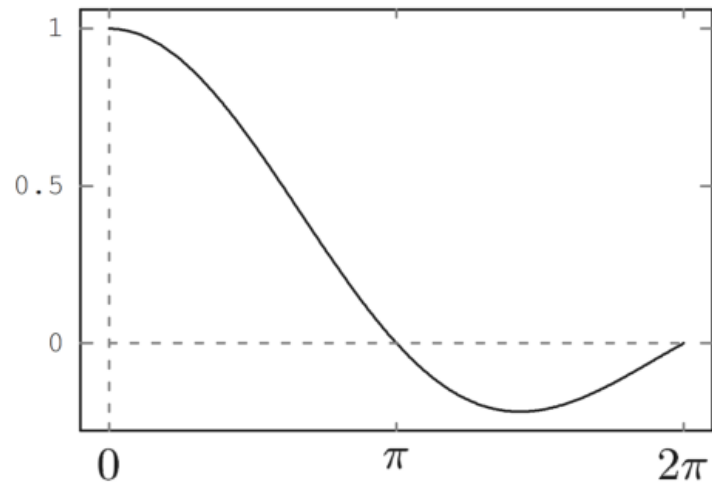

Tentu saja, fungsi juga dapat digunakan.

```
>function map f(x) ...
```

```
if x>0 then return x^4
else return x^2
endif
endfunction
```

Parameter "peta" membantu menggunakan fungsi untuk vektor. Untuk plot, itu tidak perlu. Tetapi untuk mendemonstrasikan vektorisasi itu berguna, kami menambahkan beberapa poin kunci ke plot di  $x=-1$ ,  $x=0$  dan  $x=1$ .

Pada plot berikut, kami juga memasukkan beberapa kode LaTeX. Kami menggunakannya untuk dua label dan kotak teks. Tentu saja, Anda hanya akan dapat menggunakan LaTeX jika Anda telah menginstal LaTeX dengan benar.

```
>plot2d("f",-1,1,xl="x",yl="f(x)",grid=6); ...
>plot2d([-1,0,1],f([-1,0,1]),>points,>add); ...
>label(latex("x^3"),0.72,f(0.72)); ...
>label(latex("x^2"),-0.52,f(-0.52),pos="ll"); ...
>textbox( ...
> latex("f(x)=\begin{cases} x^3 & x>0 \\ x^2 & x \le 0 \end{cases}"), ...
> x=0.7,y=0.2):
```



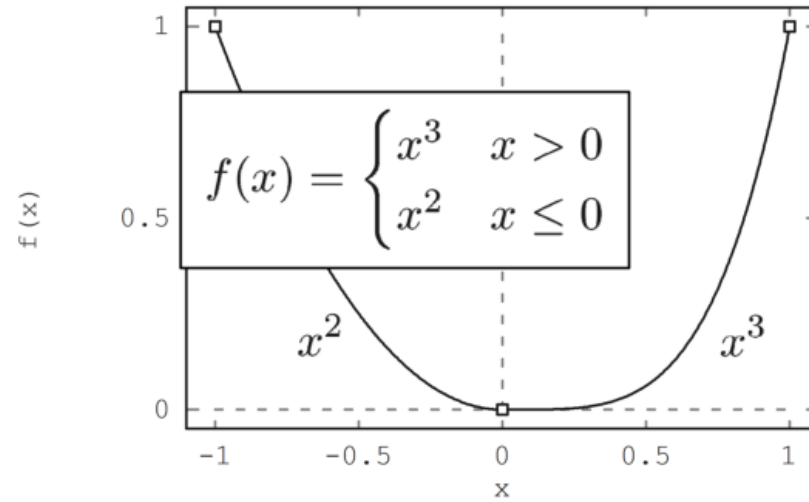

---

Interaksi Pengguna

Saat memplot fungsi atau ekspresi, parameter `>user` memungkinkan pengguna untuk memperbesar dan menggeser plot dengan tombol kursor atau mouse. Pengguna dapat

- perbesar dengan `+` atau `-`
- pindahkan plot dengan tombol kursor
- pilih jendela plot dengan mouse
- atur ulang tampilan dengan spasi
- keluar dengan kembali

Tombol spasi akan mengatur ulang plot ke jendela plot asli.

Saat memplot data, flag `>user` hanya akan menunggu penekanan tombol.

```
>plot2d({"x^3-a*x",a=1}},{>user,title="Press any key!"}):
```

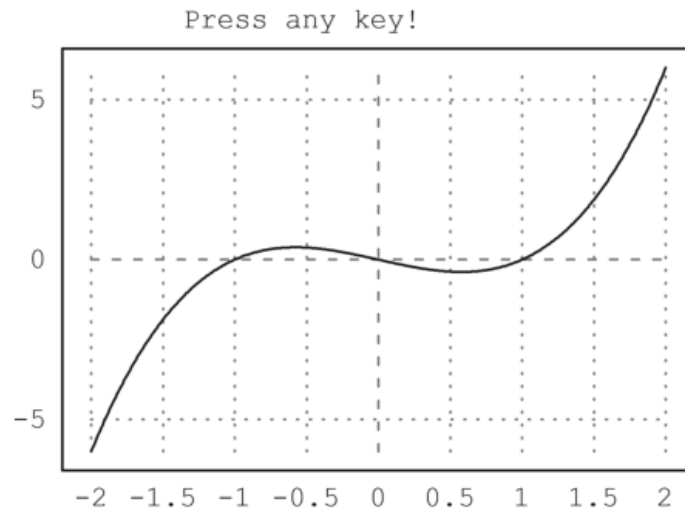

```
>plot2d("exp(x)*sin(x)",user=true, ...  
> title="+/- or cursor keys (return to exit)":
```

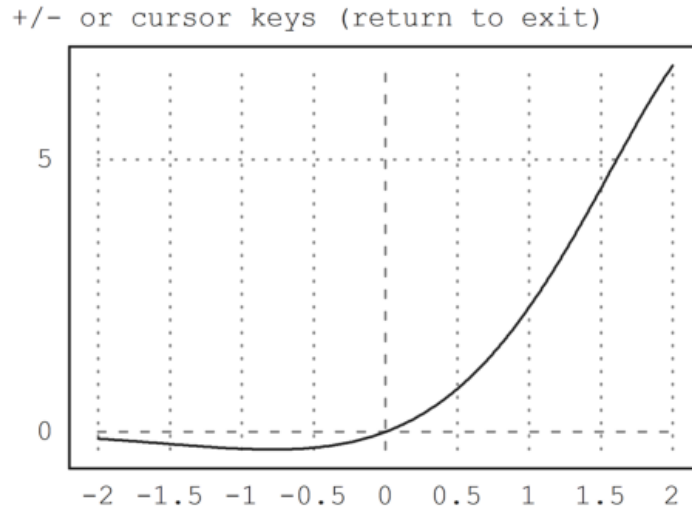

Berikut ini menunjukkan cara interaksi pengguna tingkat lanjut (lihat tutorial tentang pemrograman untuk detailnya).

Fungsi bawaan `mousedrag()` menunggu event mouse atau keyboard. Ini melaporkan mouse ke bawah, mouse dipindahkan atau mouse ke atas, dan penekanan tombol. Fungsi `dragpoints()` memanfaatkan ini, dan memungkinkan pengguna menyeret titik mana pun dalam plot.

Kita membutuhkan fungsi plot terlebih dahulu. Sebagai contoh, kita interpolasi dalam 5 titik dengan polinomial. Fungsi harus diplot ke area plot tetap.

```
>function plotf(xp,yp,select) ...
```

```
    d=interp(xp,yp);  
    plot2d("interpval(xp,d,x)";d,xp,r=2);  
    plot2d(xp,yp,>points,>add);  
    if select>0 then  
        plot2d(xp[select],yp[select],color=red,>points,>add);  
    endif;  
    title("Drag one point, or press space or return!");  
endfunction
```

Perhatikan parameter titik koma di plot2d (d dan xp), yang diteruskan ke evaluasi fungsi interp(). Tanpa ini, kita harus menulis fungsi plotinterp() terlebih dahulu, mengakses nilai secara global.

Sekarang kita menghasilkan beberapa nilai acak, dan membiarkan pengguna menyeret poin.

```
>t=-1:0.5:1; dragpoints("plotf",t,random(size(t))-0.5):
```

Drag one point, or press space or return!

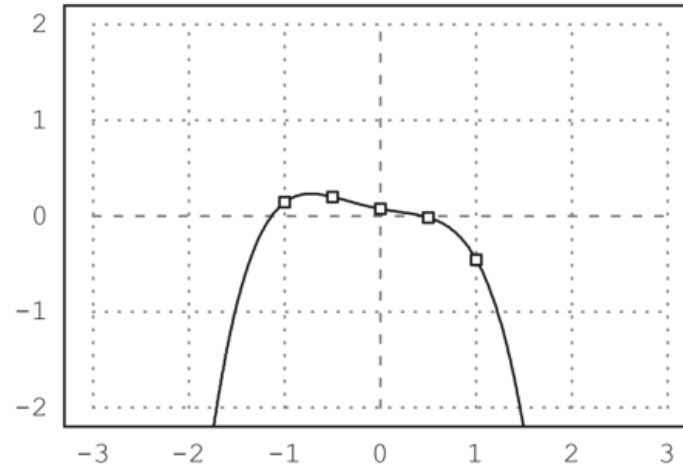

Ada juga fungsi, yang memplot fungsi lain tergantung pada vektor parameter, dan memungkinkan pengguna menyesuaikan parameter ini.

Pertama kita membutuhkan fungsi plot.

```
>function plotf([a,b]) := plot2d("exp(a*x)*cos(2pi*b*x)",0,2pi;a,b);
```

Kemudian kita membutuhkan nama untuk parameter, nilai awal dan matriks rentang  $n \times 2$ , opsional baris judul.

Ada slider interaktif, yang dapat mengatur nilai oleh pengguna. Fungsi `dragvalues()` menyediakan ini.

```
>dragvalues("plotf",["a","b],[-1,2],[[-2,2];[1,10]], ...  
> heading="Drag these values:",hcolor=black):
```

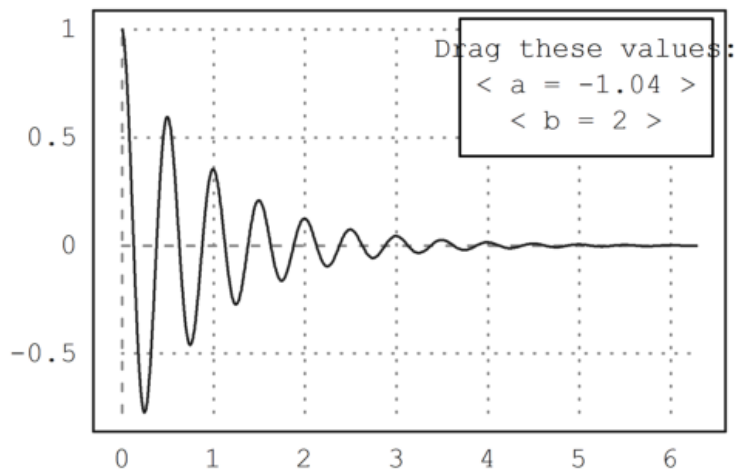

Dimungkinkan untuk membatasi nilai yang diseret ke bilangan bulat. Sebagai contoh, kita menulis fungsi plot, yang memplot polinomial Taylor derajat  $n$  ke fungsi kosinus.

```
>function plotf(n) ...
```

```
    plot2d("cos(x)",0,2pi,>square,grid=6);  
    plot2d("&taylor(cos(x),x,0,@n)",color=blue,>add);  
    textbox("Taylor polynomial of degree "+n,0.1,0.02,style="t",>left);  
endfunction
```

Sekarang kami mengizinkan derajat  $n$  bervariasi dari 0 hingga 20 dalam 20 pemberhentian. Hasil `dragvalues()` digunakan untuk memplot sketsa dengan  $n$  ini, dan untuk memasukkan plot ke dalam buku catatan.

```
>nd=dragvalues("plotf","degree",2,[0,20],20,y=0.8, ...  
> heading="Drag the value:"); ...  
>plotf(nd):
```

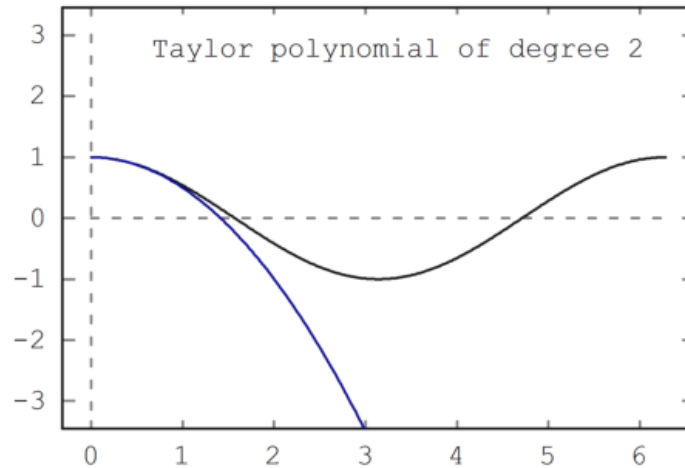

Berikut ini adalah demonstrasi sederhana dari fungsi tersebut. Pengguna dapat menggambar di atas jendela plot, meninggalkan jejak poin.

```
>function dragtest ...
```

```
plot2d(none,r=1,title="Drag with the mouse, or press any key!");
start=0;
repeat
  {flag,m,time}=mousedrag();
  if flag==0 then return; endif;
  if flag==2 then
    hold on; mark(m[1],m[2]); hold off;
  endif;
```



```
end
endfunction
```

```
>dragtest // lihat hasilnya dan cobalah lakukan!
```

## Gaya Plot 2D

---

Secara default, EMT menghitung tick sumbu otomatis dan menambahkan label ke setiap tick. Ini dapat diubah dengan parameter grid. Gaya default sumbu dan label dapat dimodifikasi. Selain itu, label dan judul dapat ditambahkan secara manual. Untuk mengatur ulang ke gaya default, gunakan `reset()`.

```
>aspect();
>figure(3,4); ...
> figure(1); plot2d("x^3-x",grid=0); ... // no grid, frame or axis
> figure(2); plot2d("x^3-x",grid=1); ... // x-y-axis
> figure(3); plot2d("x^3-x",grid=2); ... // default ticks
> figure(4); plot2d("x^3-x",grid=3); ... // x-y- axis with labels inside
> figure(5); plot2d("x^3-x",grid=4); ... // no ticks, only labels
> figure(6); plot2d("x^3-x",grid=5); ... // default, but no margin
> figure(7); plot2d("x^3-x",grid=6); ... // axes only
> figure(8); plot2d("x^3-x",grid=7); ... // axes only, ticks at axis
> figure(9); plot2d("x^3-x",grid=8); ... // axes only, finer ticks at axis
> figure(10); plot2d("x^3-x",grid=9); ... // default, small ticks inside
> figure(11); plot2d("x^3-x",grid=10); ...// no ticks, axes only
> figure(0):
```

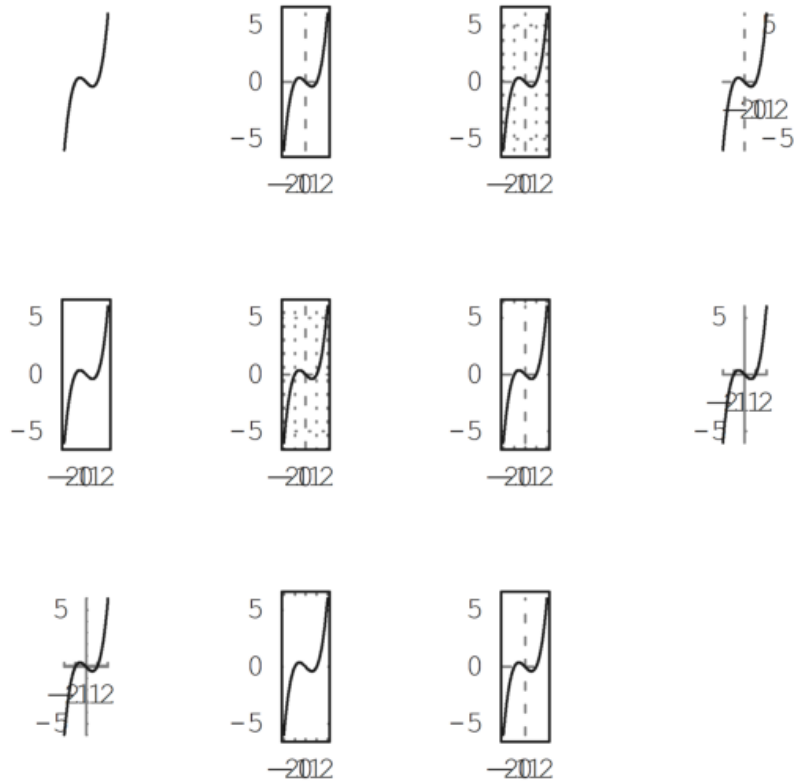

Parameter `<frame` mematikan frame, dan `framecolor=blue` mengatur frame ke warna biru.

Jika Anda ingin centang sendiri, Anda dapat menggunakan `style=0`, dan menambahkan semuanya nanti.

```
>aspect(1.5);  
>plot2d("x^3-x",grid=0); // plot  
>frame; xgrid([-1,0,1]); ygrid(0): // add frame and grid
```

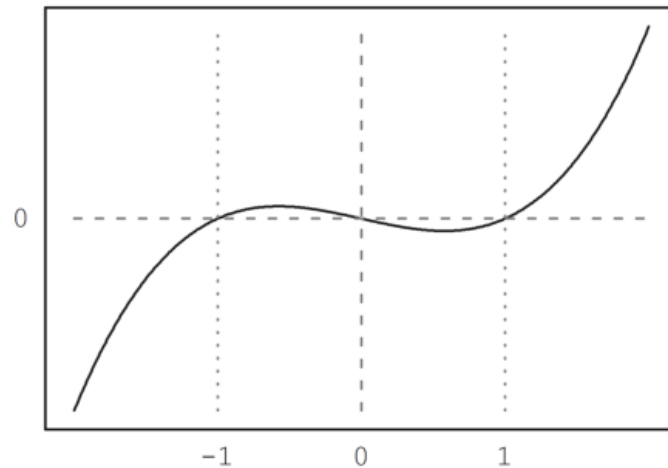

Untuk judul plot dan label sumbu, lihat contoh berikut.

```
>plot2d("exp(x)",-1,1);  
>textcolor(black); // set the text color to black  
>title(latex("y=e^x")); // title above the plot  
>xlabel(latex("x")); // "x" for x-axis
```

```
>ylabel(latex("y"),>vertical); // vertical "y" for y-axis  
>label(latex("(0,1)"),0,1,color=blue): // label a point
```

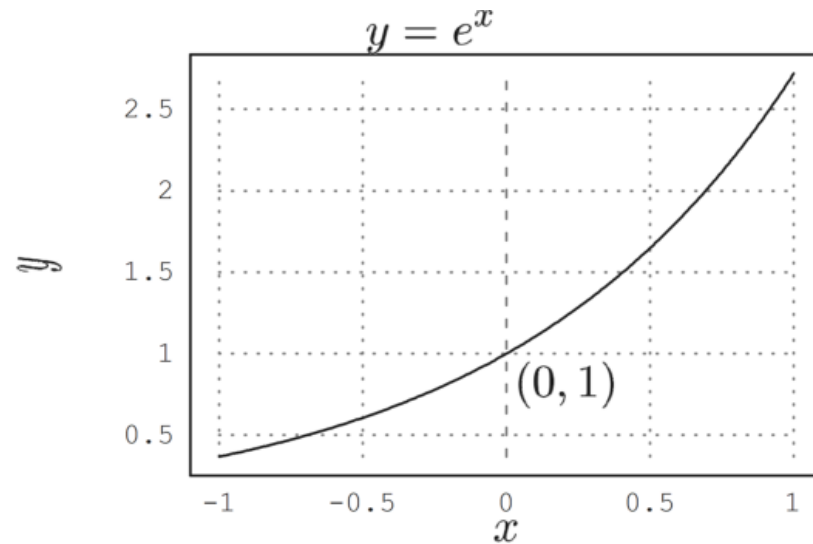

Sumbu dapat digambar secara terpisah dengan `xaxis()` dan `yaxis()`.

```
>plot2d("x^3-x",<grid,<frame);  
>xaxis(0,xx=-2:1,style="->"); yaxis(0,yy=-5:5,style="->");
```

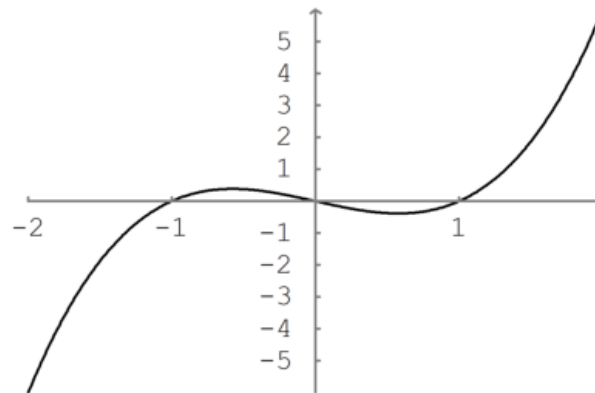

Teks pada plot dapat diatur dengan `label()`. Dalam contoh berikut, "lc" berarti tengah bawah. Ini mengatur posisi label relatif terhadap koordinat plot.

```
>function f(x) &= x^3-x
```

```
3  
x - x
```

```
>plot2d(f,-1,1,>square);  
>x0=fmin(f,0,1); // compute point of minimum  
>label("Rel. Min.",x0,f(x0),pos="lc"): // add a label there
```

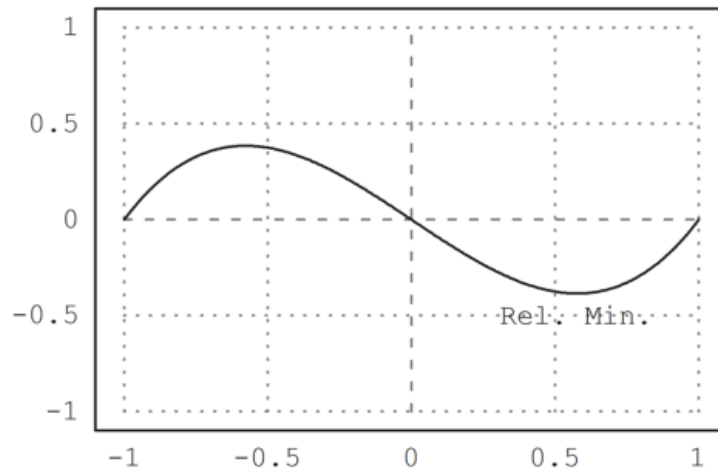

Ada juga kotak teks.

```
>plot2d(&f(x),-1,1,-2,2); // function  
>plot2d(&diff(f(x),x),>add,style="--",color=red); // derivative  
>labelbox(["f","f'"],["-","--"],[black,red]): // label box
```

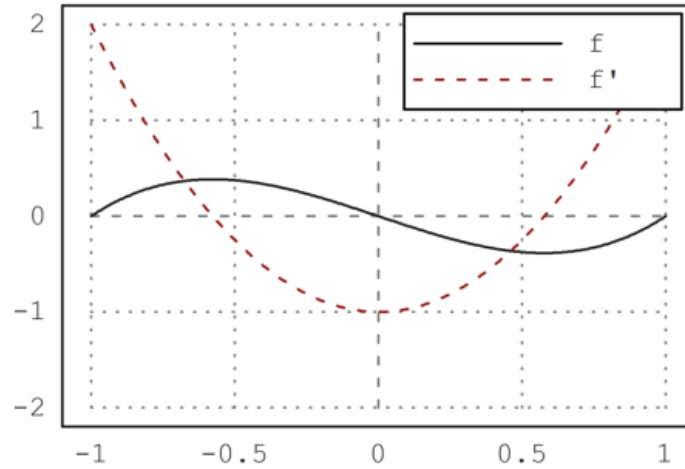

```
>plot2d(["exp(x)", "1+x"], color=[black, blue], style=["-", "-.-"]):
```

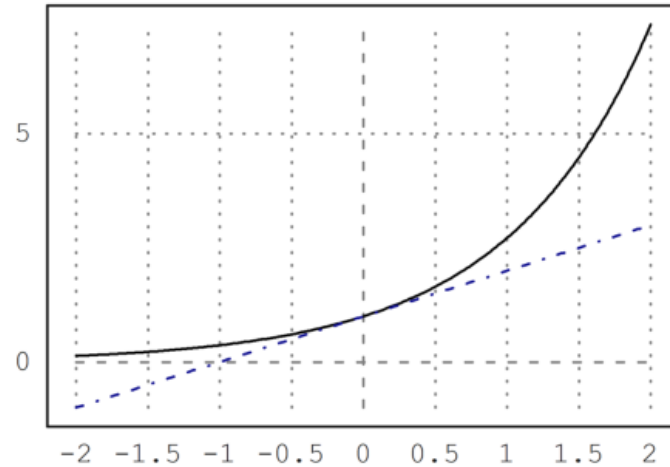

```
> gridstyle("->", color=gray, textcolor=gray, framecolor=gray); ...
> plot2d("x^3-x", grid=1); ...
> settitle("y=x^3-x", color=black); ...
> label("x", 2, 0, pos="bc", color=gray); ...
> label("y", 0, 6, pos="cl", color=gray); ...
> reset():
```



$$y=x^3-x$$

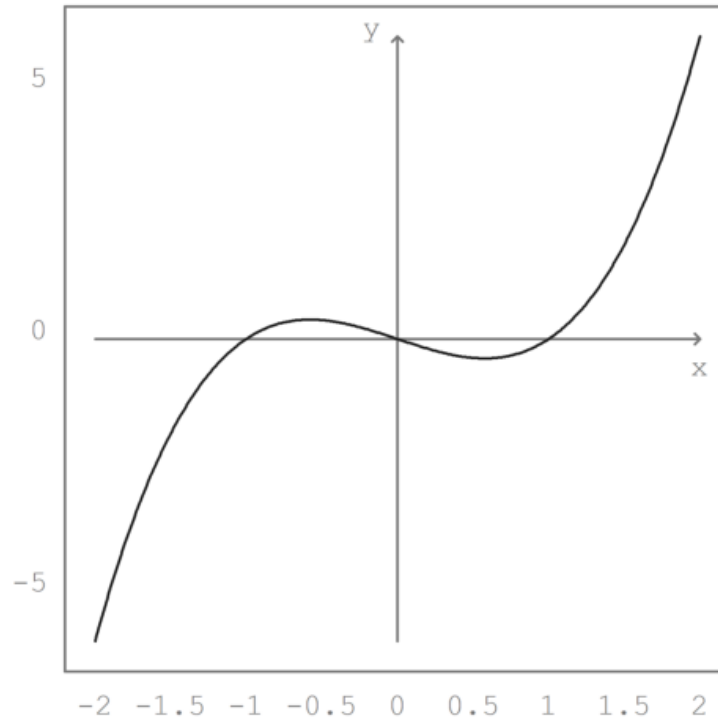

Untuk kontrol lebih, sumbu x dan sumbu y dapat dilakukan secara manual.

Perintah `fullwindow()` memperluas jendela plot karena kita tidak lagi membutuhkan tempat untuk label di luar jendela plot. Gunakan `shrinkwindow()` atau `reset()` untuk mengatur ulang ke default.

```
>fullwindow; ...
> gridstyle(color=darkgray,textcolor=darkgray); ...
> plot2d(["2^x","1","2^(-x)"],a=-2,b=2,c=0,d=4,<grid,color=4:6,<frame); ...
> xaxis(0,-2:1,style="->"); xaxis(0,2,"x",<axis); ...
> yaxis(0,4,"y",style="->"); ...
> yaxis(-2,1:4,>left); ...
> yaxis(2,2^(-2:2),style=".",<left); ...
> labelbox(["2^x","1","2^-x"],colors=4:6,x=0.8,y=0.2); ...
> reset:
```

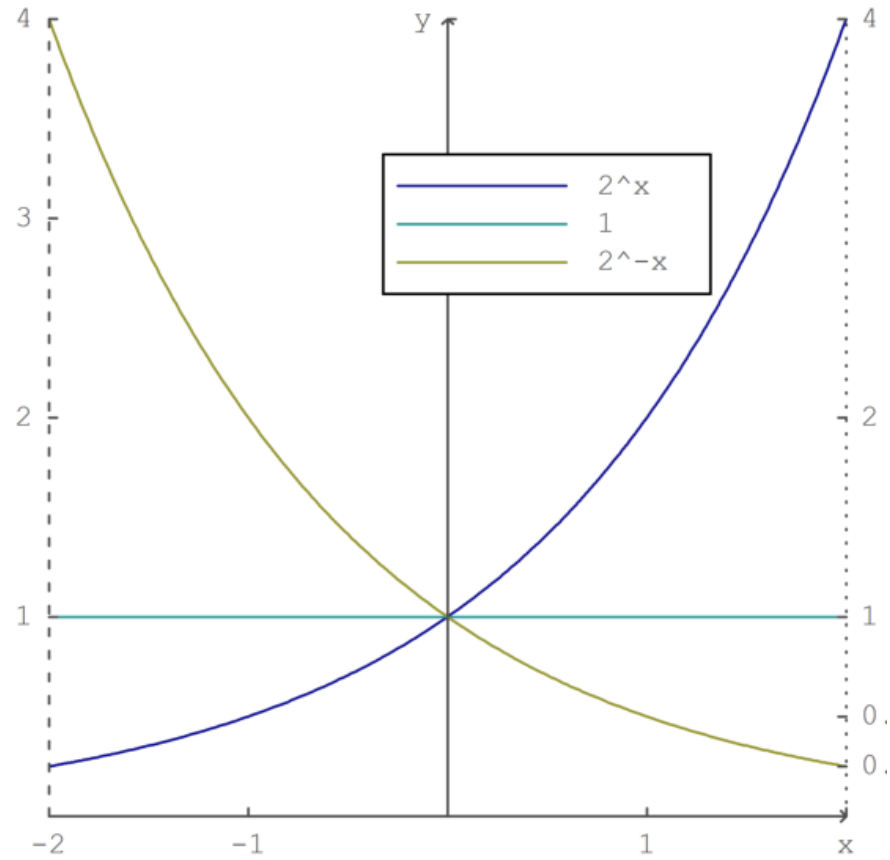

Berikut adalah contoh lain, di mana string Unicode digunakan dan sumbu di luar area plot.

```
>aspect(1.5);  
>plot2d(["sin(x)", "cos(x)"], 0, 2pi, color=[red, green], <grid, <frame); ...  
> xaxis(-1.1, (0:2)*pi, xt=["0", u"&pi;", u"2&pi;"], style="-", >ticks, >zero); ...  
> xgrid((0:0.5:2)*pi, <ticks); ...  
> yaxis(-0.1*pi, -1:0.2:1, style="-", >zero, >grid); ...  
> labelbox(["sin", "cos"], colors=[red, green], x=0.5, y=0.2, >left); ...  
> xlabel(u"&phi;"); ylabel(u"f(&phi;)"):
```

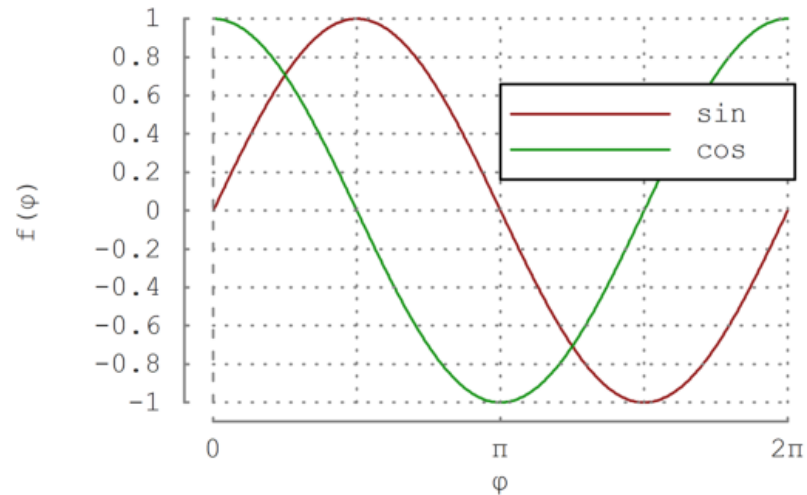

## Merencanakan Data 2D

---

Jika  $x$  dan  $y$  adalah vektor data, data ini akan digunakan sebagai koordinat  $x$  dan  $y$  dari suatu kurva. Dalam hal ini,  $a$ ,  $b$ ,  $c$ , dan  $d$ , atau radius  $r$  dapat ditentukan, atau jendela plot akan menyesuaikan secara otomatis dengan data. Atau, `>perseg` dapat diatur untuk menjaga rasio aspek persegi.

Memplot ekspresi hanyalah singkatan untuk plot data. Untuk plot data, Anda memerlukan satu atau beberapa baris nilai  $x$ , dan satu atau beberapa baris nilai  $y$ . Dari rentang dan nilai- $x$ , fungsi `plot2d` akan menghitung data yang akan diplot, secara default dengan evaluasi fungsi yang adaptif. Untuk plot titik gunakan `>titik`, untuk garis campuran dan titik gunakan `>tambahan`.

Tapi Anda bisa memasukkan data secara langsung.

- Gunakan vektor baris untuk  $x$  dan  $y$  untuk satu fungsi.
- Matriks untuk  $x$  dan  $y$  diplot baris demi baris.

Berikut adalah contoh dengan satu baris untuk  $x$  dan  $y$ .

```
>x=-10:0.1:10; y=exp(-x^2)*x; plot2d(x,y):
```

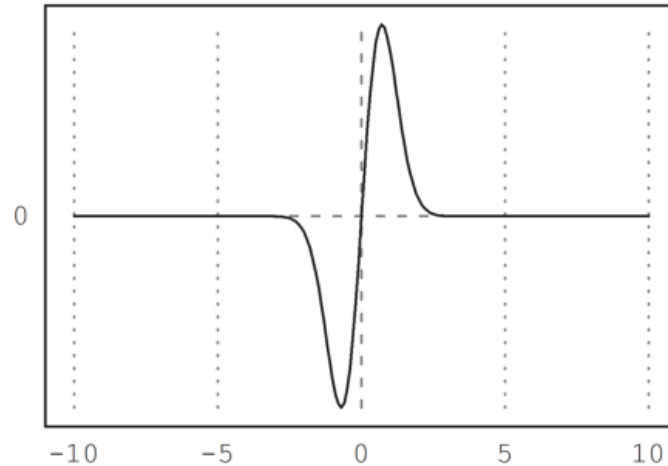

Data juga dapat diplot sebagai titik. Gunakan `poin=true` untuk ini. Plotnya bekerja seperti poligon, tetapi hanya menggambar sudut-sudutnya.

- `style="..."`: Pilih dari "`[]`", "`<>`", "`o`", "`.`", "`..`", "`+`", "`*`", "`[]`", "`< >`", "`o`", "`..`", "`''`", "`|`".

Untuk memplot set poin gunakan `>points`. Jika warna adalah vektor warna, setiap titik mendapat warna yang berbeda. Untuk matriks koordinat dan vektor kolom, warna berlaku untuk baris matriks.

Parameter `>addpoints` menambahkan titik ke segmen garis untuk plot data.

```
>xdata=[1,1.5,2.5,3,4]; ydata=[3,3.1,2.8,2.9,2.7]; // data
>plot2d(xdata,ydata,a=0.5,b=4.5,c=2.5,d=3.5,style="."); // lines
>plot2d(xdata,ydata,>points,>add,style="o"): // add points
```

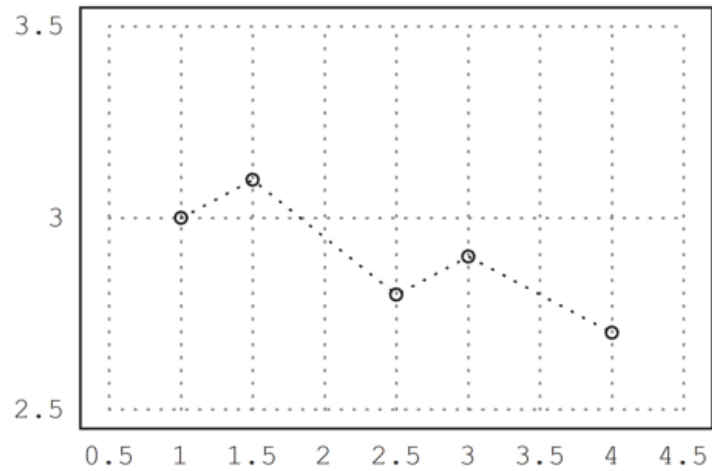

```
>p=polyfit(xdata,ydata,1); // get regression line  
>plot2d("polyval(p,x)",>add,color=red): // add plot of line
```

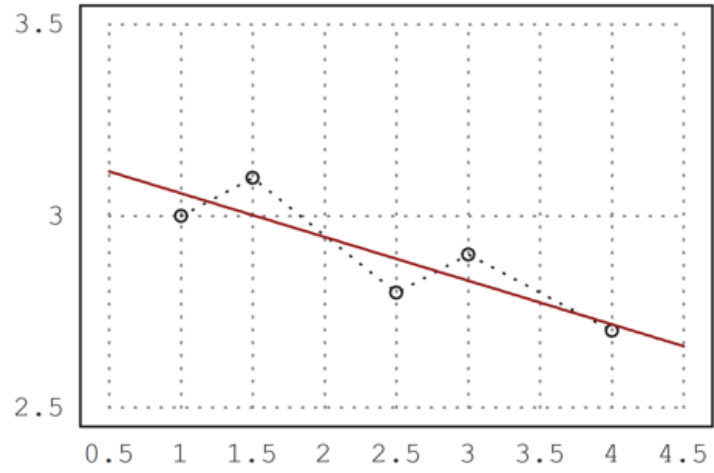



## Menggambar Daerah Yang Dibatasi Kurva

---

Plot data benar-benar poligon. Kita juga dapat memplot kurva atau kurva terisi.

- terisi=benar mengisi plot.
- style="...": Pilih dari "r", "b", "g", "k", "m", "c", "y", "r", "g", "b", "k", "m", "c", "y".
- fillcolor: Lihat di atas untuk warna yang tersedia.

Warna isian ditentukan oleh argumen "fillcolor", dan pada <outline opsional mencegah menggambar batas untuk semua gaya kecuali yang default.

```
>t=linspace(0,2pi,1000); // parameter for curve
>x=sin(t)*exp(t/pi); y=cos(t)*exp(t/pi); // x(t) and y(t)
>figure(1,2); aspect(16/9)
>figure(1); plot2d(x,y,r=10); // plot curve
>figure(2); plot2d(x,y,r=10,>filled,style="r",fillcolor=red); // fill curve
>figure(0):
```

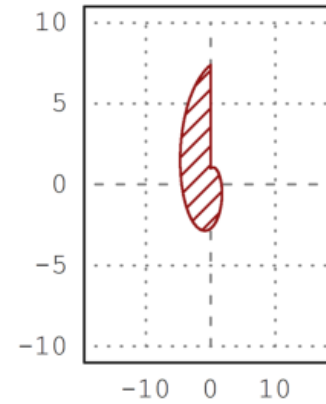
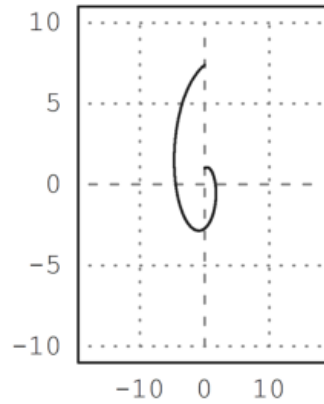

Dalam contoh berikut kami memplot elips terisi dan dua segi enam terisi menggunakan kurva tertutup dengan 6 titik dengan gaya isian berbeda.

```
>x=linspace(0,2pi,1000); plot2d(sin(x),cos(x)*0.5,r=1,>filled,style="/"):
```

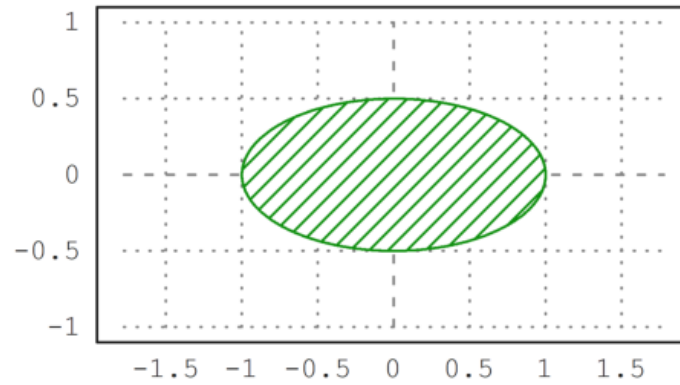

```
>t=linspace(0,2pi,6); ...  
>plot2d(cos(t),sin(t),>filled,style="/",fillcolor=red,r=1.2):
```

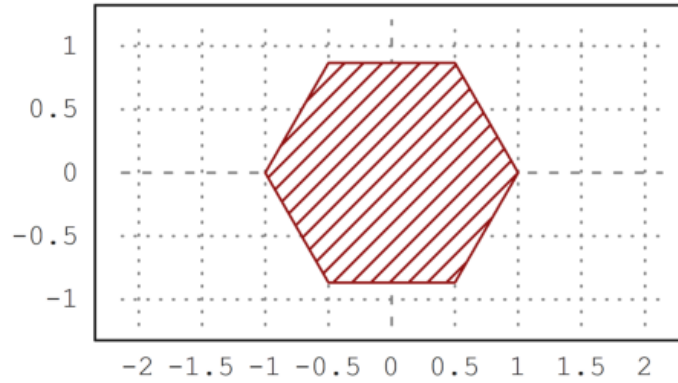

```
>t=linspace(0,2pi,6); plot2d(cos(t),sin(t),>filled,style="#"):
```

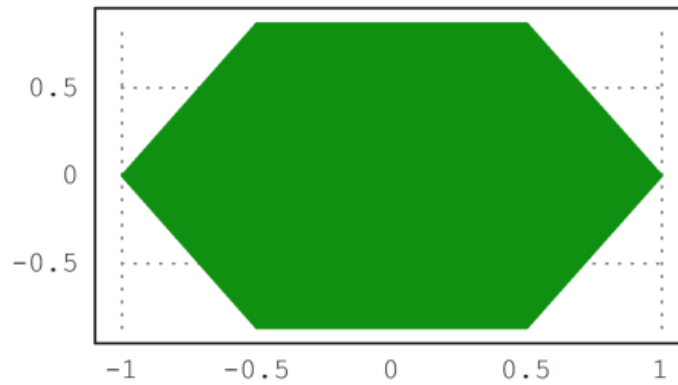

Contoh lainnya adalah segi empat, yang kita buat dengan 7 titik pada lingkaran satuan.

```
>t=linspace(0,2pi,7); ...  
> plot2d(cos(t),sin(t),r=1,>filled,style="/",fillcolor=red):
```

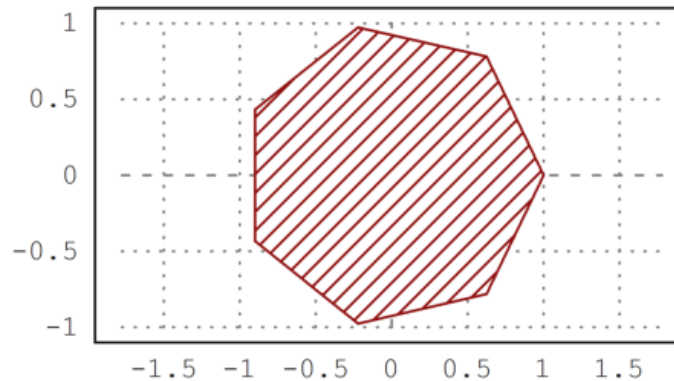

Berikut ini adalah himpunan nilai maksimal dari empat kondisi linier yang kurang dari atau sama dengan 3. Ini adalah  $A[k].v \leq 3$  untuk semua baris  $A$ . Untuk mendapatkan sudut yang bagus, kita menggunakan  $n$  yang relatif besar.

```
>A=[2,1;1,2;-1,0;0,-1];  
>function f(x,y) := max([x,y].A');  
>plot2d("f",r=4,level=[0;3],color=green,n=111):
```

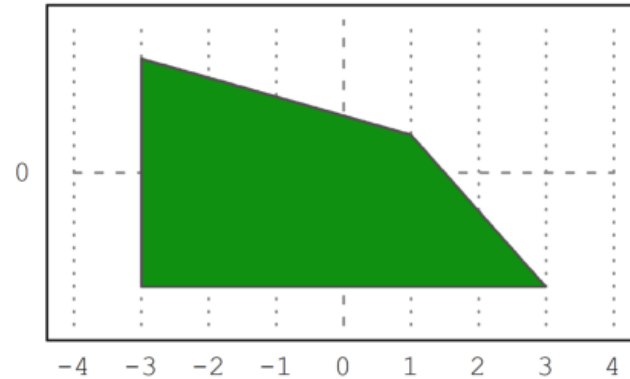

Poin utama dari bahasa matriks adalah memungkinkan untuk menghasilkan tabel fungsi dengan mudah.

```
>t=linspace(0,2pi,1000); x=cos(3*t); y=sin(4*t);
```

Kami sekarang memiliki vektor  $x$  dan  $y$  nilai. `plot2d()` dapat memplot nilai-nilai ini sebagai kurva yang menghubungkan titik-titik. Plotnya bisa diisi. Pada kasus ini menghasilkan hasil yang bagus karena aturan lilitan, yang digunakan untuk isi.

```
>plot2d(x,y,<grid,<frame,>filled):
```

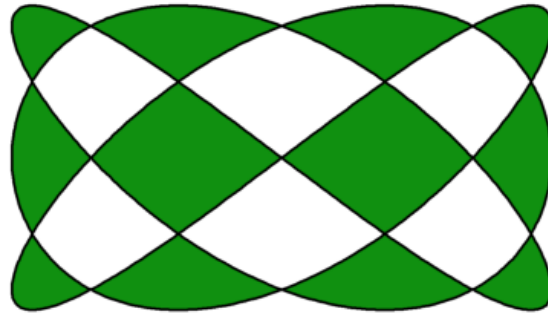

Sebuah vektor interval diplot terhadap nilai  $x$  sebagai daerah terisi antara nilai interval bawah dan atas.

Hal ini dapat berguna untuk memplot kesalahan perhitungan. Tapi itu bisa juga digunakan untuk memplot kesalahan statistik.

```
>t=0:0.1:1; ...  
> plot2d(t,interval(t-random(size(t)),t+random(size(t))),style="|"); ...  
> plot2d(t,t,add=true):
```

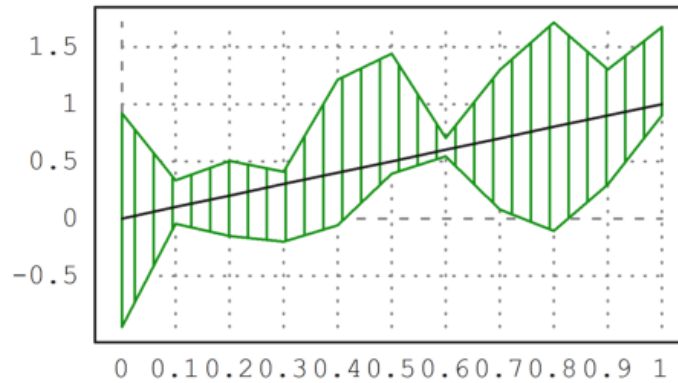

Jika  $x$  adalah vektor yang diurutkan, dan  $y$  adalah vektor interval, maka `plot2d` akan memplot rentang interval yang terisi dalam bidang. Gaya isian sama dengan gaya poligon.

```
>t=-1:0.01:1; x=~t-0.01,t+0.01~; y=x^3-x;
>plot2d(t,y):
```



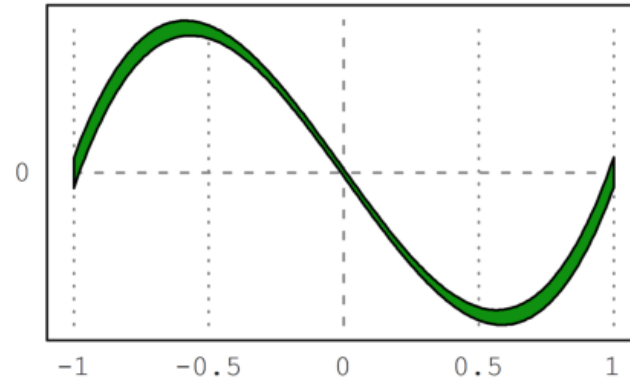

Dimungkinkan untuk mengisi wilayah nilai untuk fungsi tertentu. Untuk ini, level harus berupa matriks  $2 \times n$ . Baris pertama adalah batas bawah dan baris kedua berisi batas atas.

```
>expr := "2*x^2+x*y+3*y^4+y"; // define an expression f(x,y)
>plot2d(expr,level=[0;1],style="-",color=blue): // 0 <= f(x,y) <= 1
```

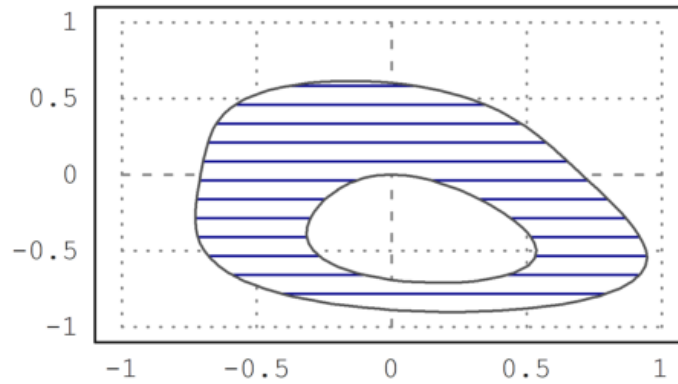

Kita juga dapat mengisi rentang nilai seperti

$$-1 \leq (x^2 + y^2)^2 - x^2 + y^2 \leq 0.$$

```
>plot2d("(x^2+y^2)^2-x^2+y^2",r=1.2,level=[-1;0],style="/"):
```

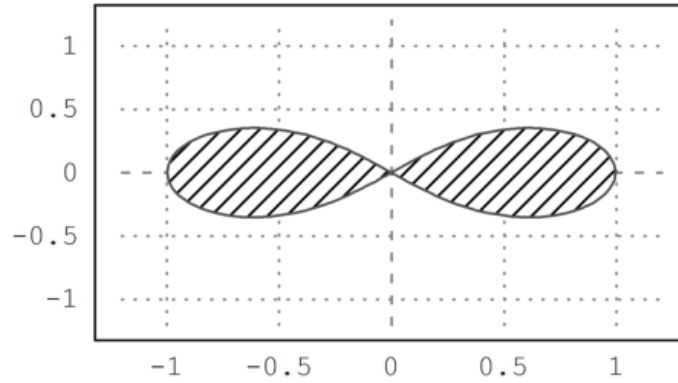

```
>plot2d("cos(x)", "sin(x)^3", xmin=0, xmax=2pi, >filled, style="/"):
```

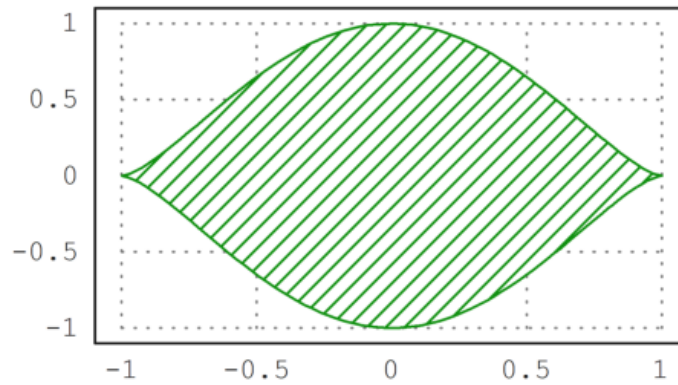

## Grafik Fungsi Parametrik

Nilai-x tidak perlu diurutkan. (x,y) hanya menggambarkan kurva. Jika x diurutkan, kurva tersebut merupakan grafik fungsi.

Dalam contoh berikut, kita memplot spiral

$$\gamma(t) = t \cdot (\cos(2\pi t), \sin(2\pi t))$$

Kita perlu menggunakan banyak titik untuk tampilan yang halus atau fungsi adaptif() untuk mengevaluasi ekspresi (lihat fungsi adaptif() untuk lebih jelasnya).

```
>t=linspace(0,1,1000); ...  
>plot2d(t*cos(2*pi*t),t*sin(2*pi*t),r=1):
```

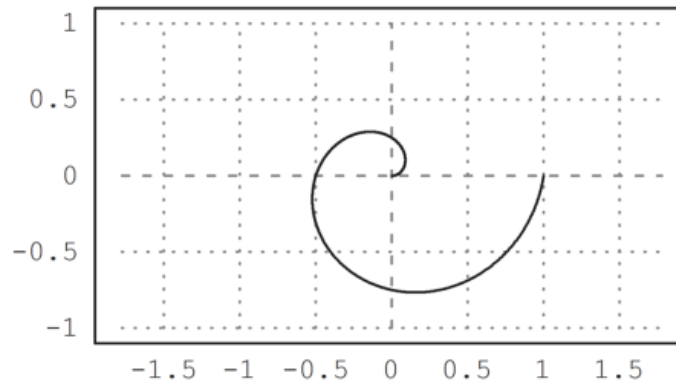

Atau, dimungkinkan untuk menggunakan dua ekspresi untuk kurva. Berikut ini plot kurva yang sama seperti di atas.

```
>plot2d("x*cos(2*pi*x)", "x*sin(2*pi*x)", xmin=0, xmax=1, r=1):
```

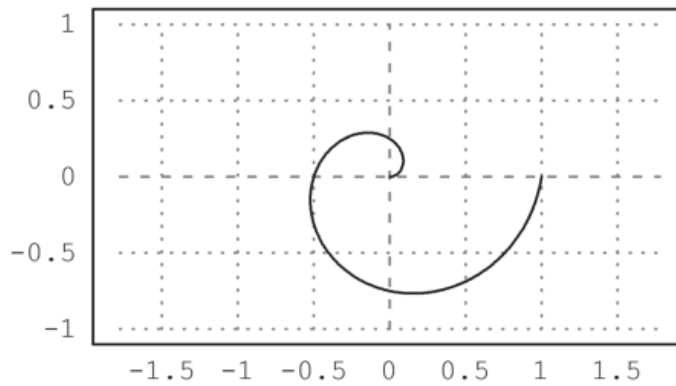

```
>t=linspace(0,1,1000); r=exp(-t); x=r*cos(2pi*t); y=r*sin(2pi*t);  
>plot2d(x,y,r=1):
```

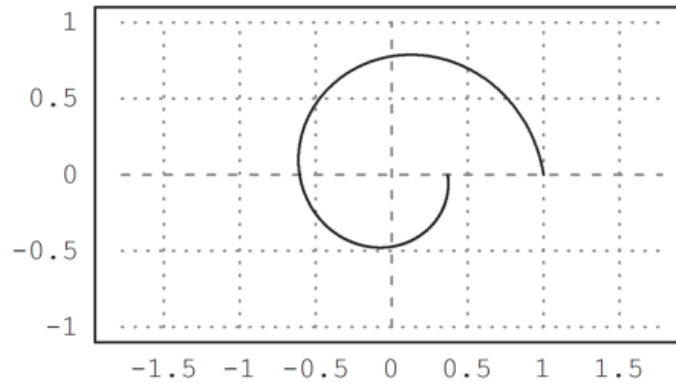

Dalam contoh berikutnya, kita memplot kurva

$$\gamma(t) = (r(t) \cos(t), r(t) \sin(t))$$

dengan

$$r(t) = 1 + \frac{\sin(3t)}{2}.$$

```
>t=linspace(0,2pi,1000); r=1+sin(3*t)/2; x=r*cos(t); y=r*sin(t); ...  
>plot2d(x,y,>filled,fillcolor=red,style="/",r=1.5):
```

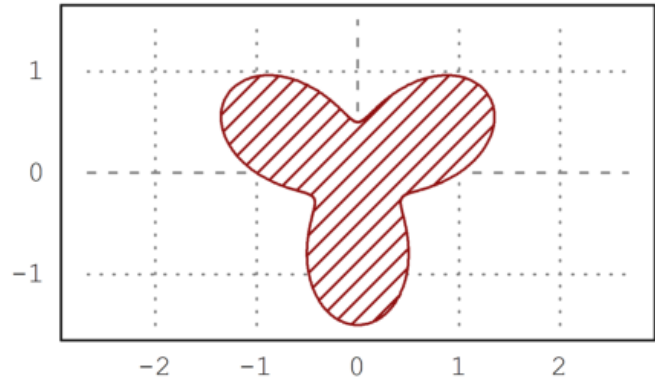

## Menggambar Grafik Bilangan Kompleks

---

Array bilangan kompleks juga dapat diplot. Kemudian titik-titik grid akan terhubung. Jika sejumlah garis kisi ditentukan (atau vektor garis kisi  $1 \times 2$ ) dalam argumen `cgrid`, hanya garis kisi tersebut yang terlihat.

Matriks bilangan kompleks akan secara otomatis diplot sebagai kisi di bidang kompleks.

Dalam contoh berikut, kami memplot gambar lingkaran satuan di bawah fungsi eksponensial. Parameter `cgrid` menyembunyikan beberapa kurva grid.

```
>aspect(); r=linspace(0,1,50); a=linspace(0,2pi,80)'; z=r*exp(I*a);...  
>plot2d(z,a=-1.25,b=1.25,c=-1.25,d=1.25,cgrid=10):
```



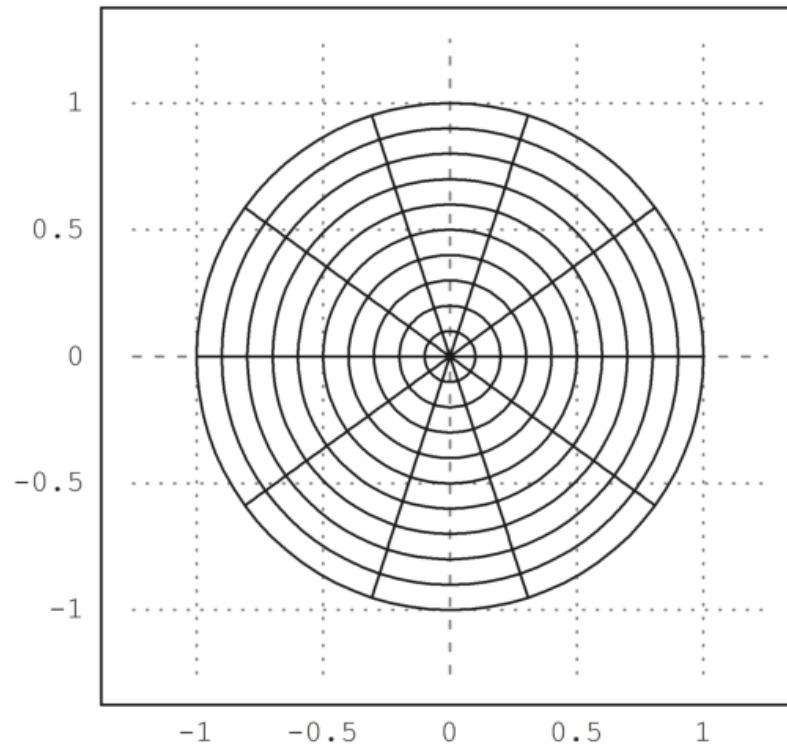

```
>aspect(1.25); r=linspace(0,1,50); a=linspace(0,2pi,200)'; z=r*exp(I*a);  
>plot2d(exp(z),cgrid=[40,10]):
```

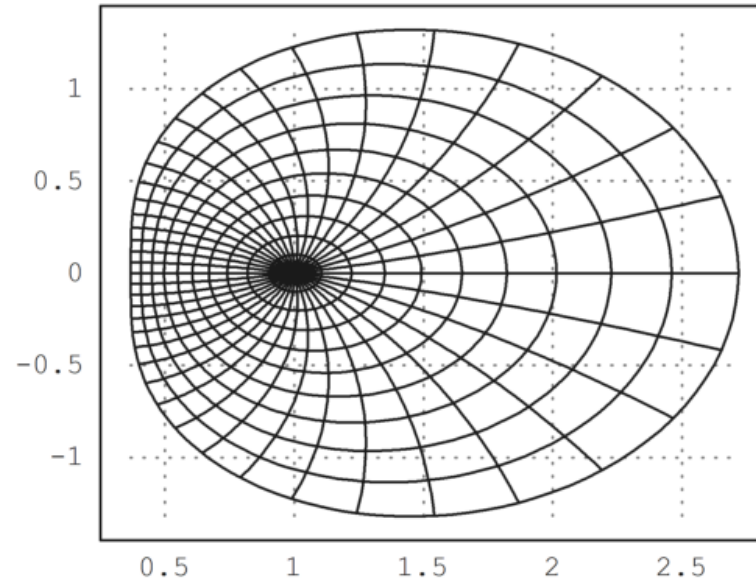

```
>r=linspace(0,1,10); a=linspace(0,2pi,40)'; z=r*exp(I*a);  
>plot2d(exp(z),>points,>add):
```

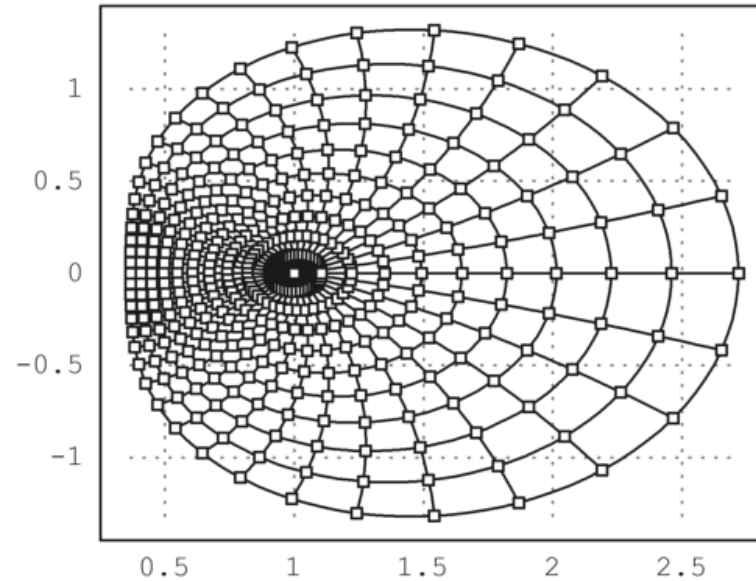

Sebuah vektor bilangan kompleks secara otomatis diplot sebagai kurva pada bidang kompleks dengan bagian real dan bagian imajiner.

Dalam contoh, kita memplot lingkaran satuan dengan

$$\gamma(t) = e^{it}$$

```
>t=linspace(0,2pi,1000); ...
>plot2d(exp(I*t)+exp(4*I*t),r=2):
```

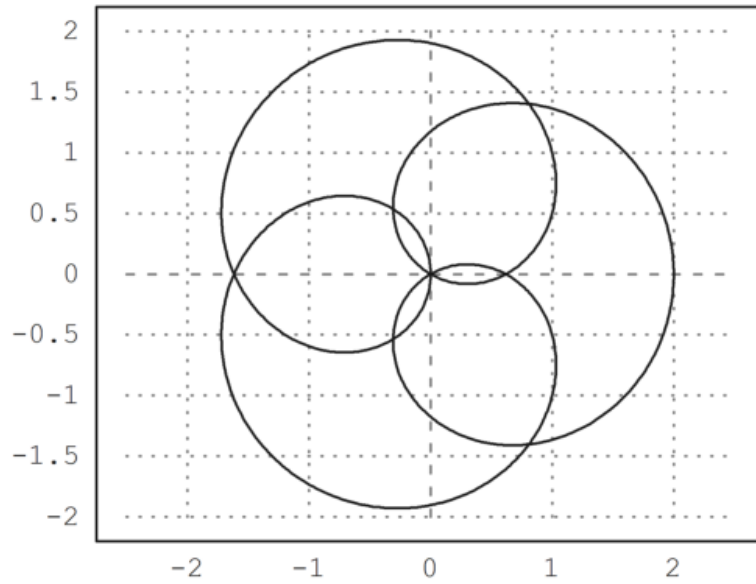

## Plot Statistik

---

Ada banyak fungsi yang dikhususkan pada plot statistik. Salah satu plot yang sering digunakan adalah plot kolom.

Jumlah kumulatif dari nilai terdistribusi 0-1-normal menghasilkan jalan acak.

```
>plot2d(cumsum(randnormal(1,1000))):
```

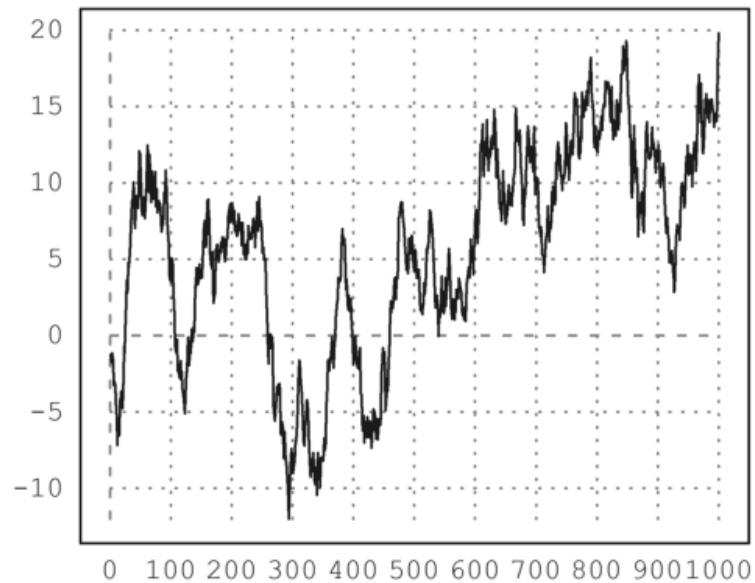

Menggunakan dua baris menunjukkan jalan dalam dua dimensi.

```
>X=cumsum(randnormal(2,1000)); plot2d(X[1],X[2]):
```

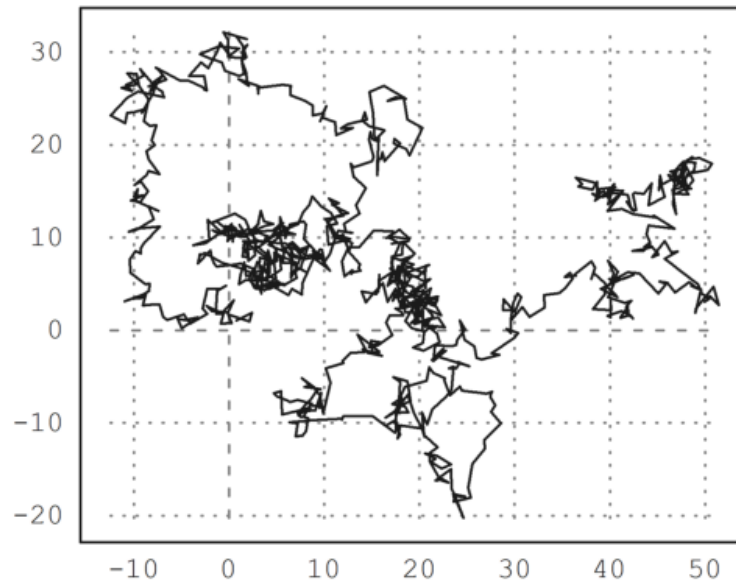

```
>columnplot(cumsum(random(10)),style="/",color=blue):
```

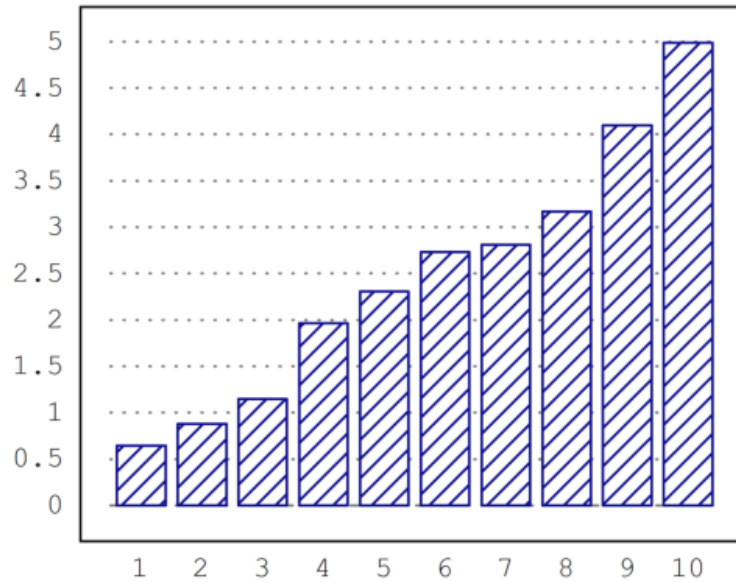

Itu juga dapat menampilkan string sebagai label.

```
>months=["Jan", "Feb", "Mar", "Apr", "May", "Jun", ...  
> "Jul", "Aug", "Sep", "Oct", "Nov", "Dec"];  
>values=[10,12,12,18,22,28,30,26,22,18,12,8];  
>columnsplot(values,lab=months,color=red,style="-");  
>title("Temperature");
```

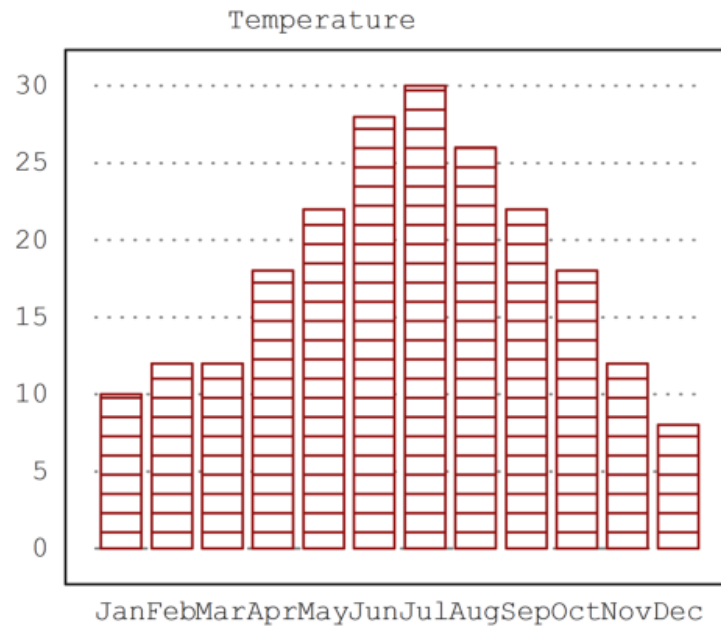

```
>k=0:10;  
>plot2d(k,bin(10,k),>bar):
```



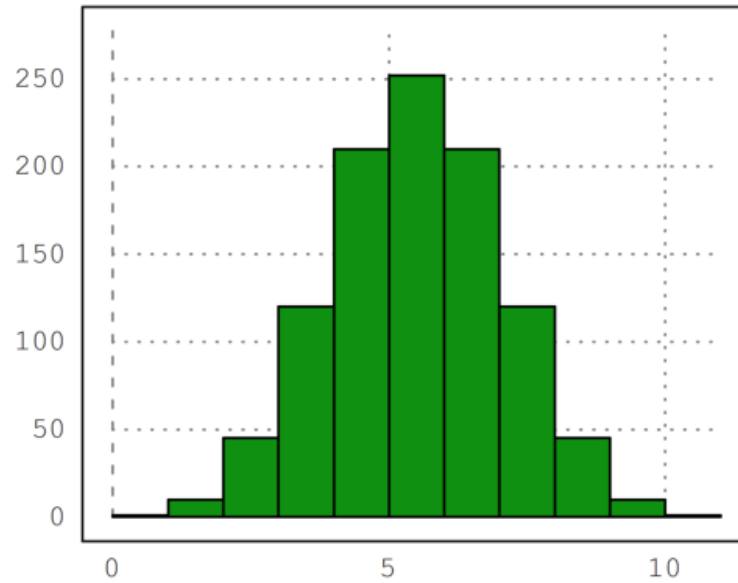

```
>plot2d(k,bin(10,k)); plot2d(k,bin(10,k),>points,>add):
```

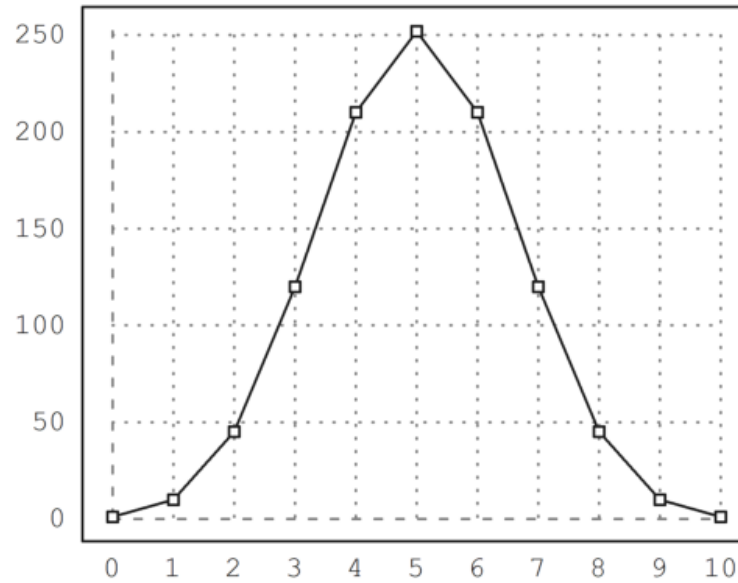

```
>plot2d(normal(1000),normal(1000),>points,grid=6,style=".."):
```

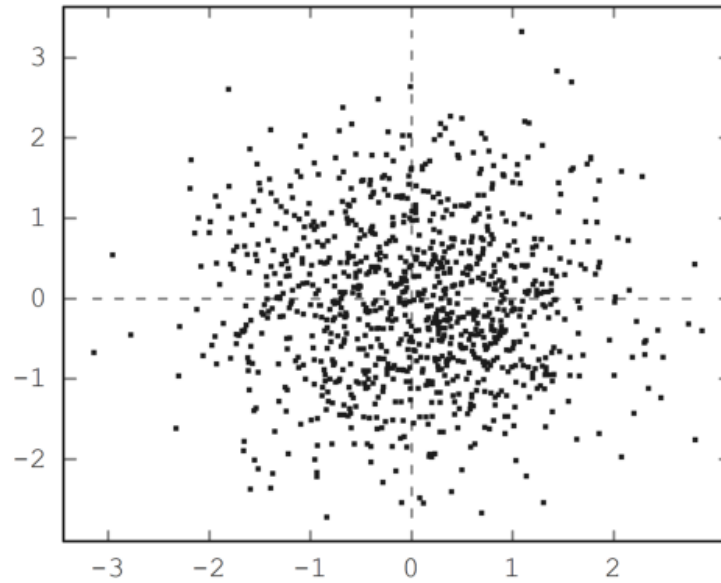

```
>plot2d(normal(1,1000),>distribution,style="0"):
```

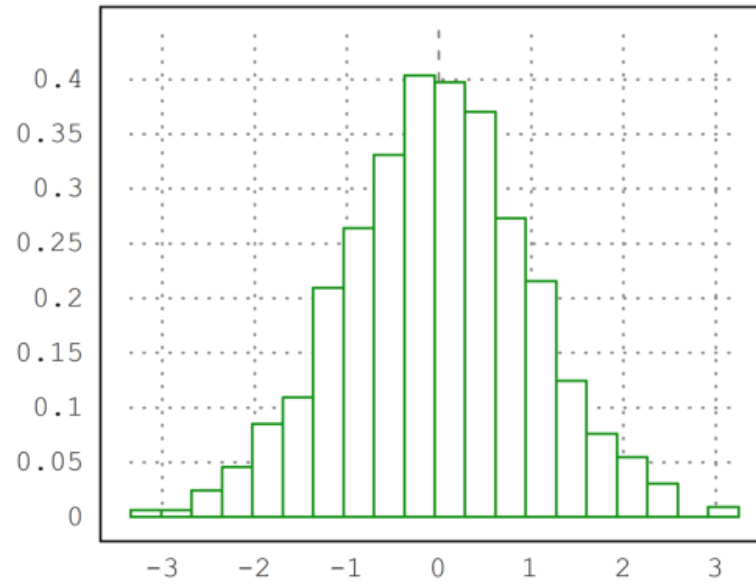

```
>plot2d("qnormal",0,5;2.5,0.5,>filled):
```

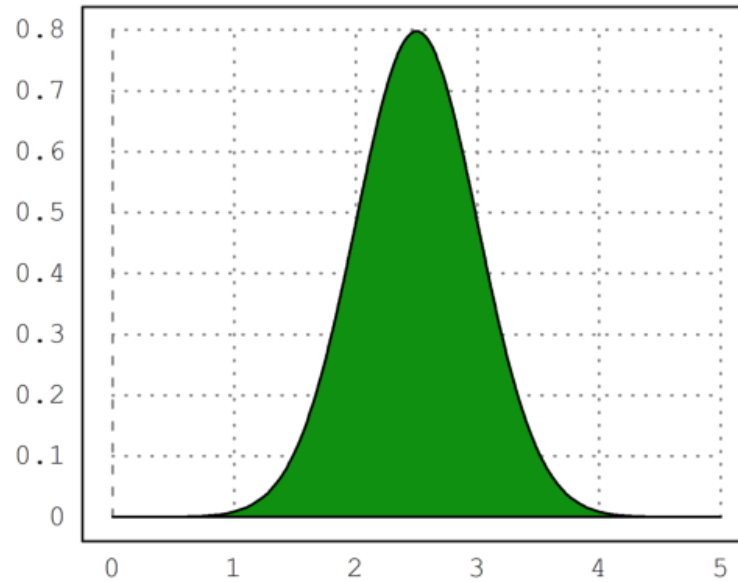

Untuk memplot distribusi statistik eksperimental, Anda dapat menggunakan `distribution=n` dengan `plot2d`.

```
>w=randexponential(1,1000); // exponential distribution  
>plot2d(w,>distribution): // or distribution=n with n intervals
```

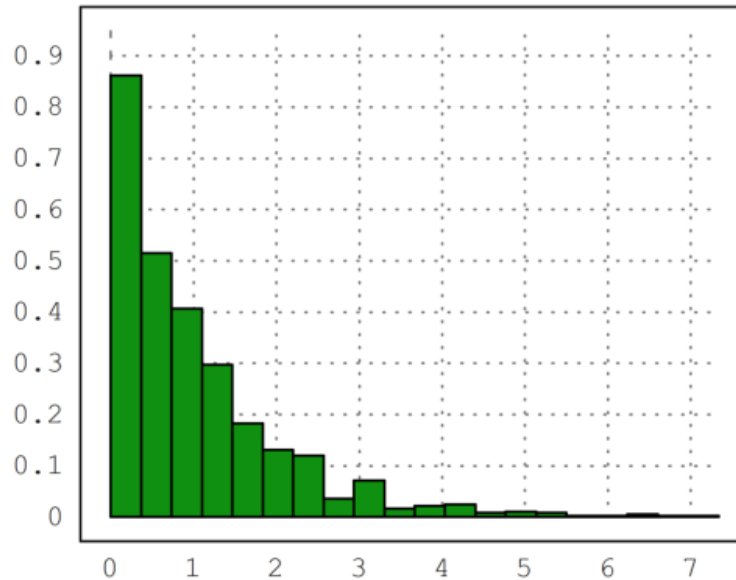

Atau Anda dapat menghitung distribusi dari data dan memplot hasilnya dengan `>bar` di `plot3d`, atau dengan `plot.kolom`.

```
>w=normal(1000); // 0-1-normal distribution
>{x,y}=histo(w,10,v=[-6,-4,-2,-1,0,1,2,4,6]); // interval bounds v
>plot2d(x,y,>bar):
```

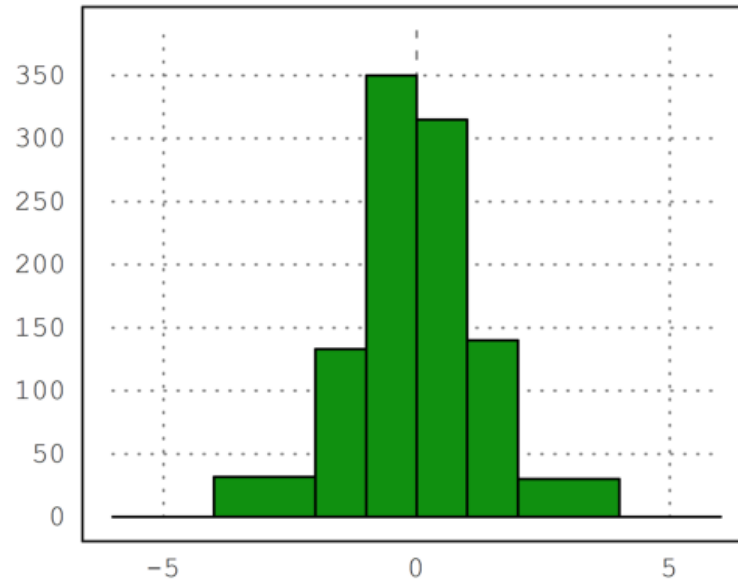

Fungsi `statplot()` menyetel gaya dengan string sederhana.

```
>statplot(1:10,cumsum(random(10)),"b"):
```

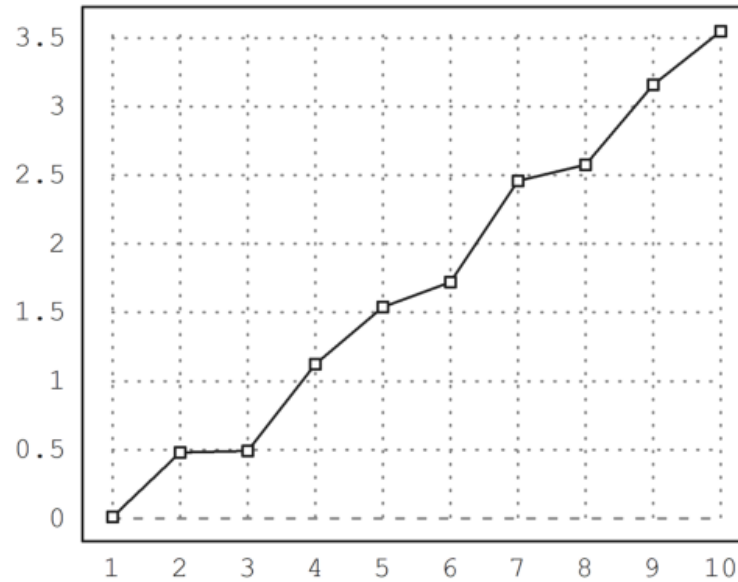

```
>n=10; i=0:n; ...  
>plot2d(i,bin(n,i)/2^n,a=0,b=10,c=0,d=0.3); ...  
>plot2d(i,bin(n,i)/2^n,points=true,style="ow",add=true,color=blue):
```



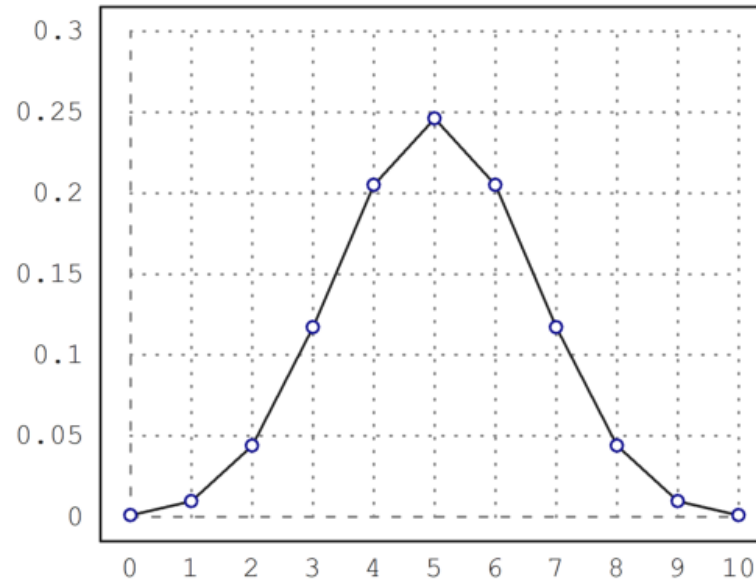

Selain itu, data dapat diplot sebagai batang. Dalam hal ini, x harus diurutkan dan satu elemen lebih panjang dari y. Bilah akan memanjang dari  $x[i]$  ke  $x[i+1]$  dengan nilai  $y[i]$ . Jika x memiliki ukuran yang sama dengan y, maka akan diperpanjang satu elemen dengan spasi terakhir.

Gaya isian dapat digunakan seperti di atas.

```
>n=10; k=bin(n,0:n); ...  
>plot2d(-0.5:n+0.5,k,bar=true,fillcolor=lightgray):
```

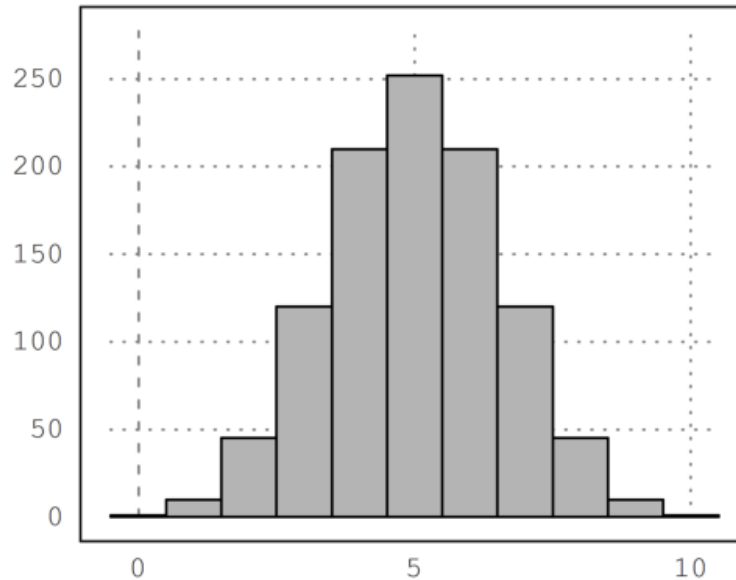

Data untuk plot batang (`bar=1`) dan histogram (`histogram=1`) dapat dinyatakan secara eksplisit dalam `xv` dan `yv`, atau dapat dihitung dari distribusi empiris dalam `xv` dengan `>distribusi` (atau `distribusi=n`). Histogram nilai `xv` akan dihitung secara otomatis dengan `>histogram`. Jika `>genap` ditentukan, nilai `xv` akan dihitung dalam interval bilangan bulat.

```
>plot2d(normal(10000),distribution=50):
```

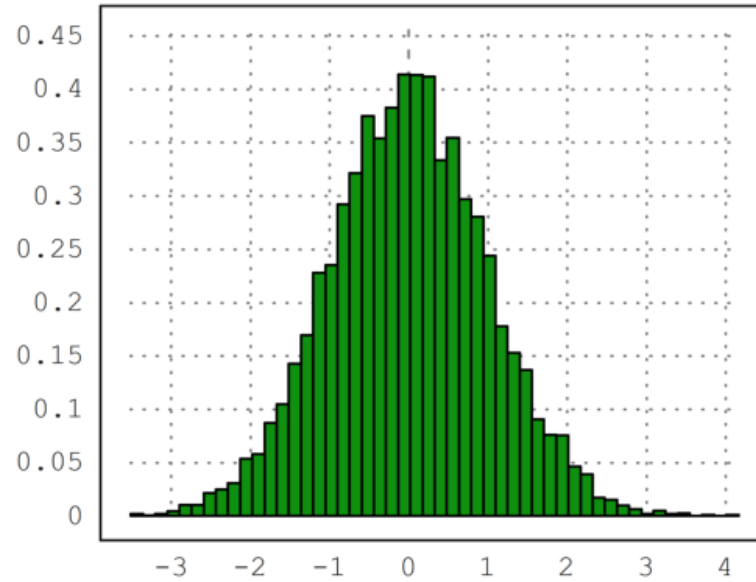

```
>k=0:10; m=bin(10,k); x=(0:11)-0.5; plot2d(x,m,>bar):
```

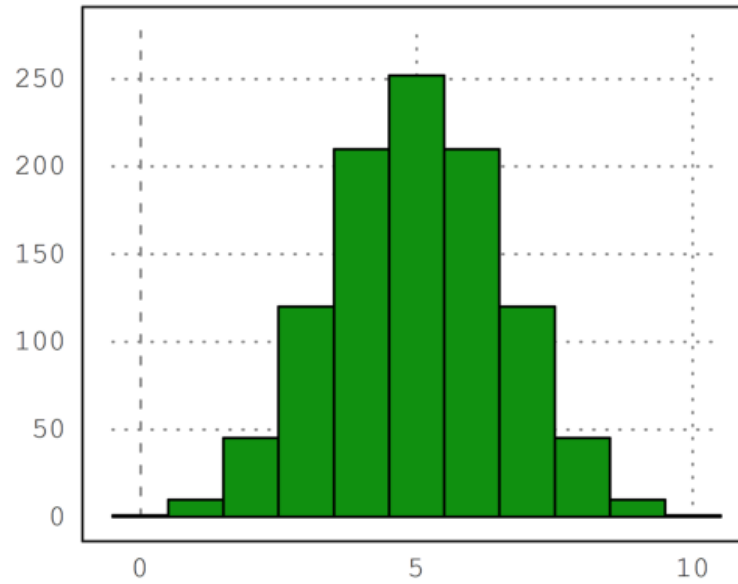

```
>columnspot(m,k):
```

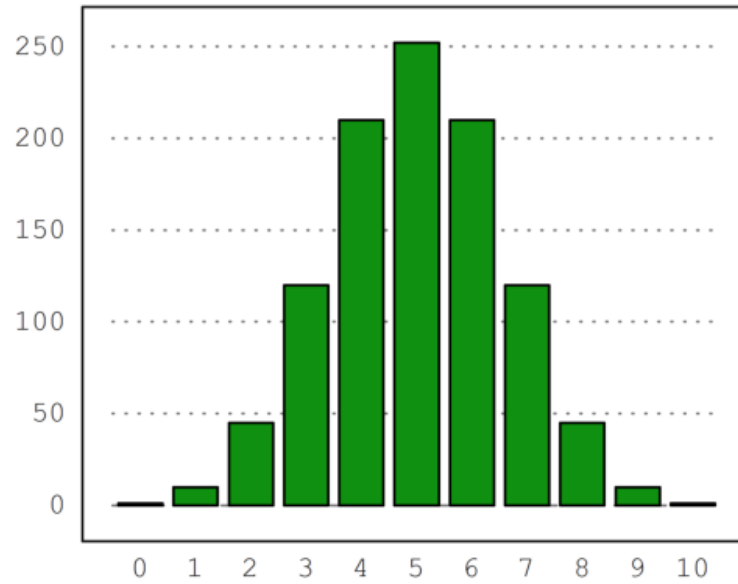

```
>plot2d(random(600)*6,histogram=6):
```

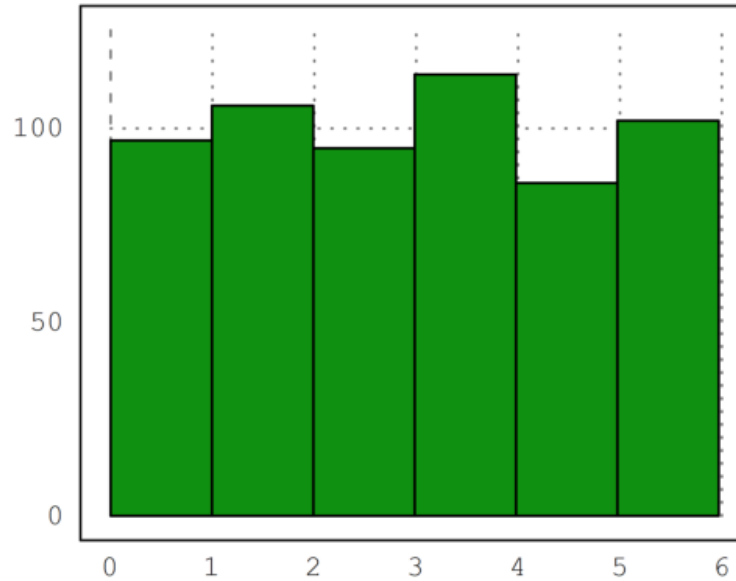

Untuk distribusi, ada parameter `distribusi=n`, yang menghitung nilai secara otomatis dan mencetak distribusi relatif dengan `n` sub-interval.

```
>plot2d(normal(1,1000),distribution=10,style="\/"):
```

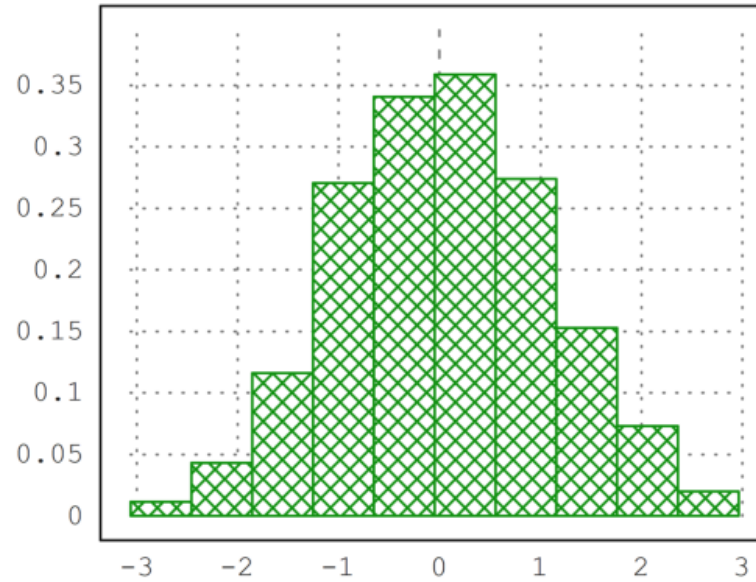

Dengan parameter `even=true`, ini akan menggunakan interval integer.

```
>plot2d(intrandom(1,1000,10),distribution=10,even=true):
```

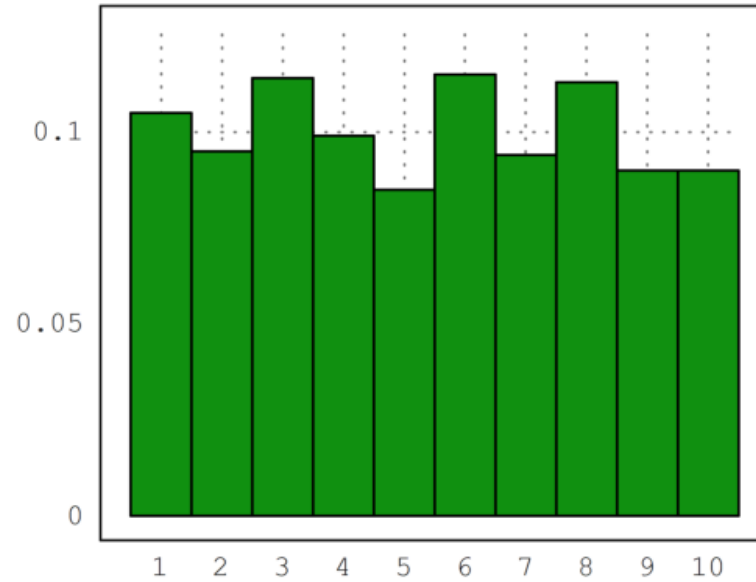

Perhatikan bahwa ada banyak plot statistik, yang mungkin berguna. Silahkan lihat tutorial tentang statistik.

```
>columnplot(getmultiplicities(1:6,inrandom(1,6000,6))):
```



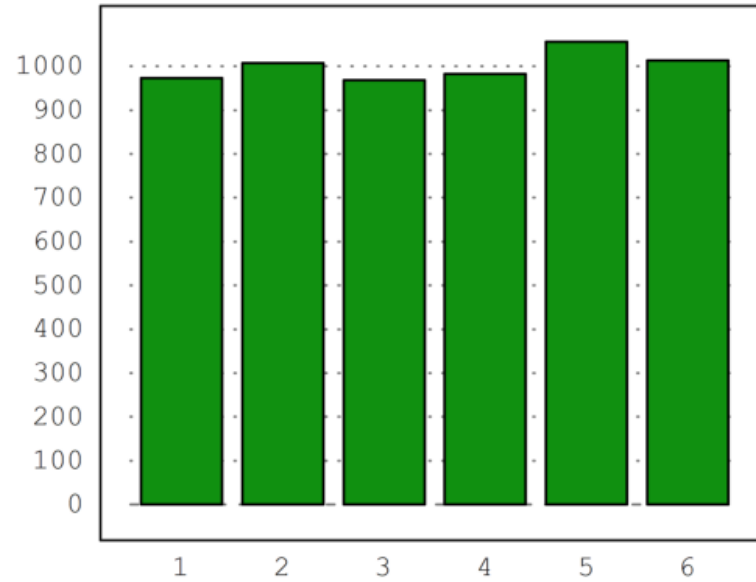

```
>plot2d(normal(1,1000),>distribution); ...  
> plot2d("qnormal(x)",color=red,thickness=2,>add):
```

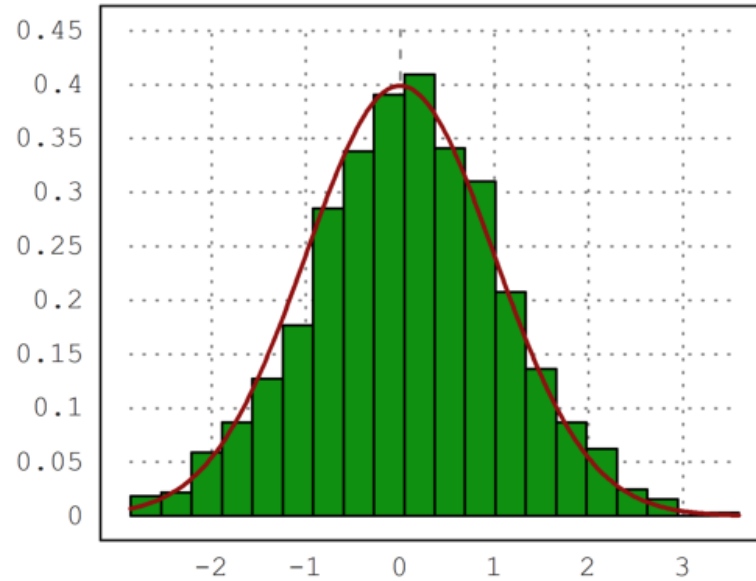

Ada juga banyak plot khusus untuk statistik. Boxplot menunjukkan kuartil dari distribusi ini dan banyak outlier. Menurut definisi, outlier dalam boxplot adalah data yang melebihi 1,5 kali kisaran 50% tengah plot.

```
>M=normal(5,1000); boxplot(quantiles(M)):
```

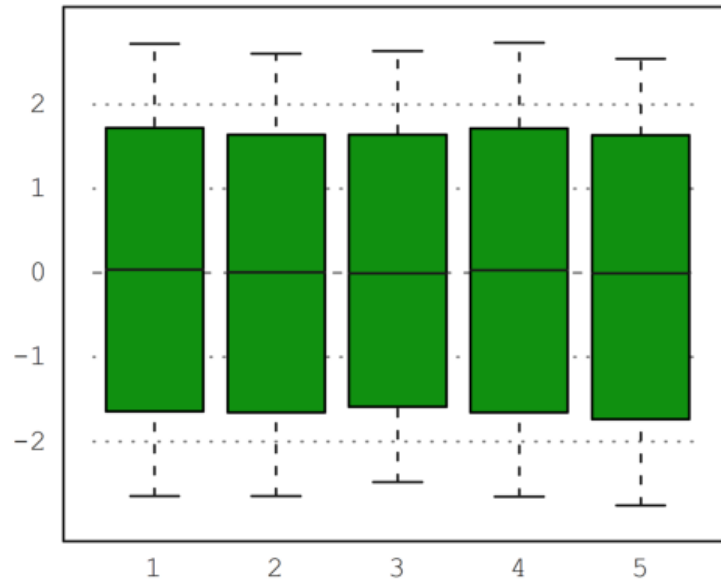

## Fungsi Implisit

---

Plot implisit menunjukkan garis level yang menyelesaikan  $f(x,y)=\text{level}$ , di mana "level" dapat berupa nilai tunggal atau vektor nilai. Jika  $\text{level}=\text{"auto"}$ , akan ada garis level  $n_c$ , yang akan menyebar antara fungsi minimum dan maksimum secara merata. Warna yang lebih gelap atau lebih terang dapat ditambahkan dengan  $>\text{hue}$  untuk menunjukkan nilai fungsi. Untuk fungsi implisit,  $xv$  harus berupa fungsi atau ekspresi dari parameter  $x$  dan  $y$ , atau, sebagai alternatif,  $xv$  dapat berupa matriks nilai.

Euler dapat menandai garis level

$$f(x, y) = c$$

dari fungsi apapun.

Untuk menggambar himpunan  $f(x,y)=c$  untuk satu atau lebih konstanta  $c$ , Anda dapat menggunakan `plot2d()` dengan plot implisitnya di dalam bidang. Parameter untuk  $c$  adalah  $\text{level}=c$ , di mana  $c$  dapat berupa vektor garis level. Selain itu, skema warna dapat digambar di latar belakang untuk menunjukkan nilai fungsi untuk setiap titik dalam plot. Parameter "n" menentukan kehalusan plot.

```
>aspect(1.5);  
>plot2d("x^2+y^2-x*y-x",r=1.5,level=0,contourcolor=red):
```

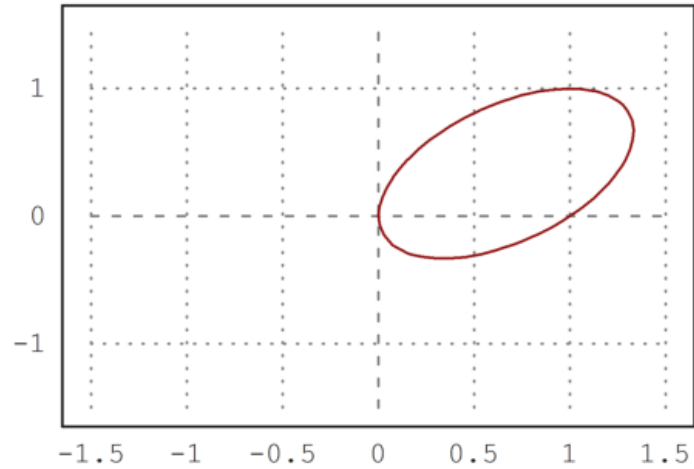

```
>expr := "2*x^2+x*y+3*y^4+y"; // define an expression f(x,y)
>plot2d(expr,level=0): // Solutions of f(x,y)=0
```

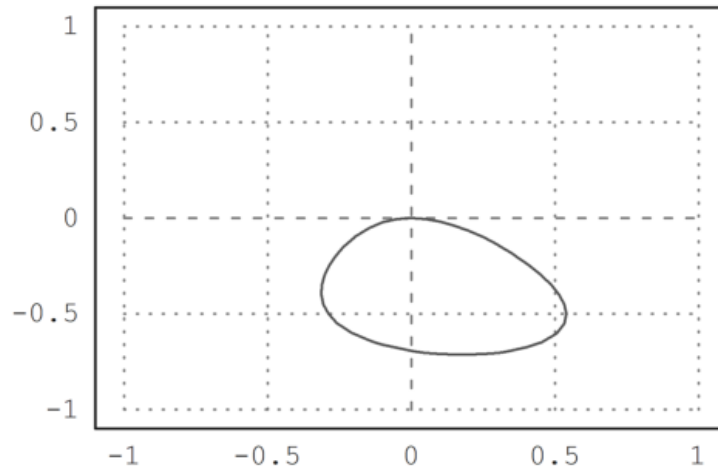

```
>plot2d(expr,level=0:0.5:20,>hue,contourcolor=white,n=200): // nice
```

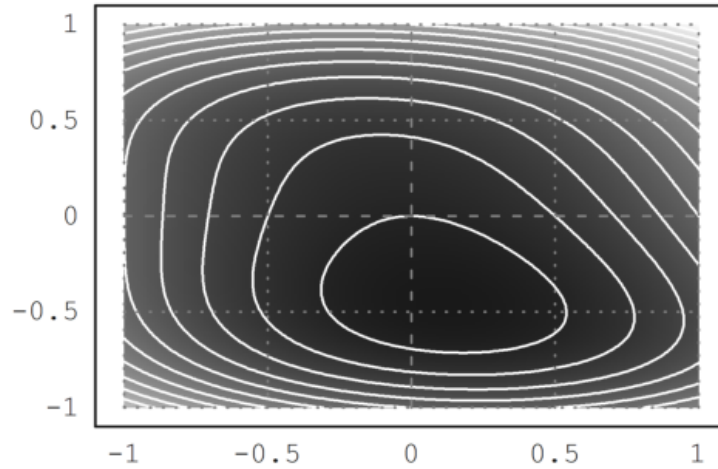

```
>plot2d(expr,level=0:0.5:20,>hue,>spectral,n=200,grid=4): // nicer
```

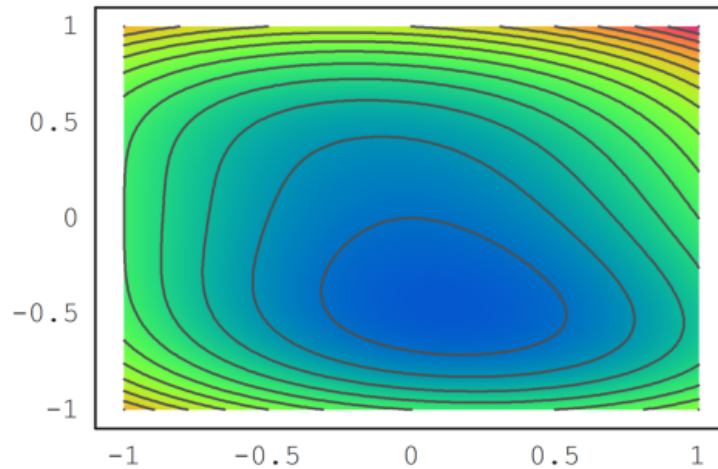

Ini berfungsi untuk plot data juga. Tetapi Anda harus menentukan rentangnya untuk label sumbu.

```
>x=-2:0.05:1; y=x'; z=exp(x,y);  
>plot2d(z,level=0,a=-1,b=2,c=-2,d=1,>hue):
```



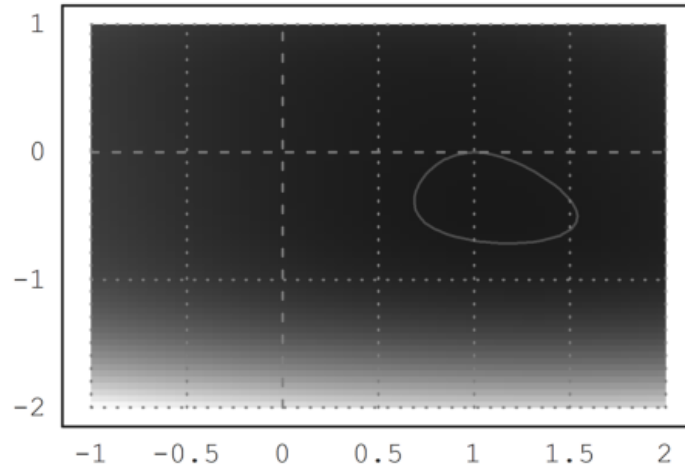

```
>plot2d("x^3-y^2",>contour,>hue,>spectral):
```

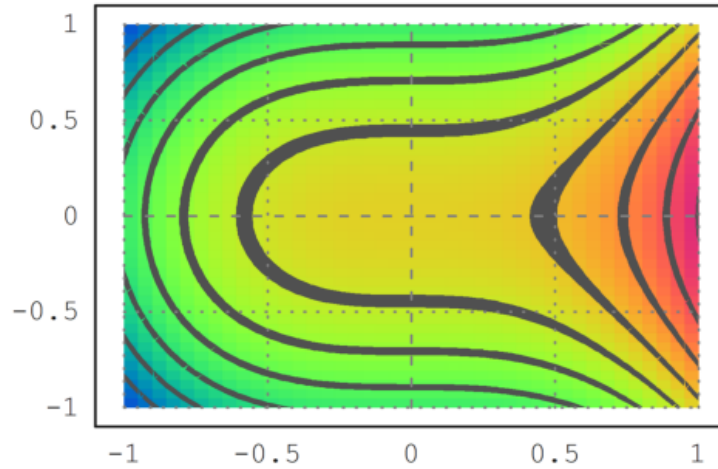

```
>plot2d("x^3-y^2",level=0,contourwidth=3,>add,contourcolor=red):
```

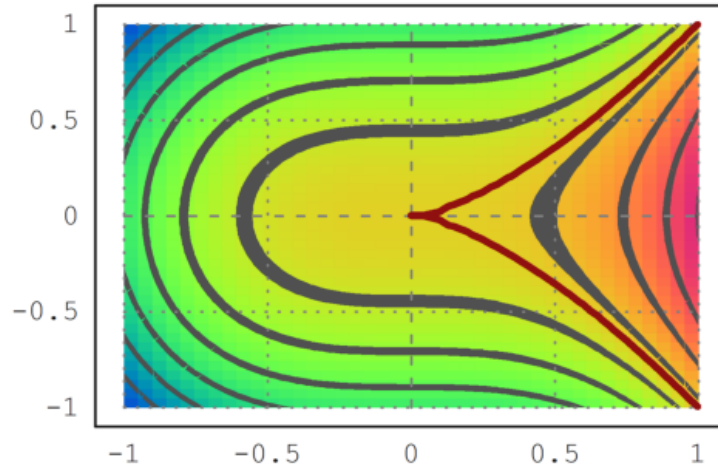

```
>z=z+normal(size(z))*0.2;  
>plot2d(z,level=0.5,a=-1,b=2,c=-2,d=1):
```

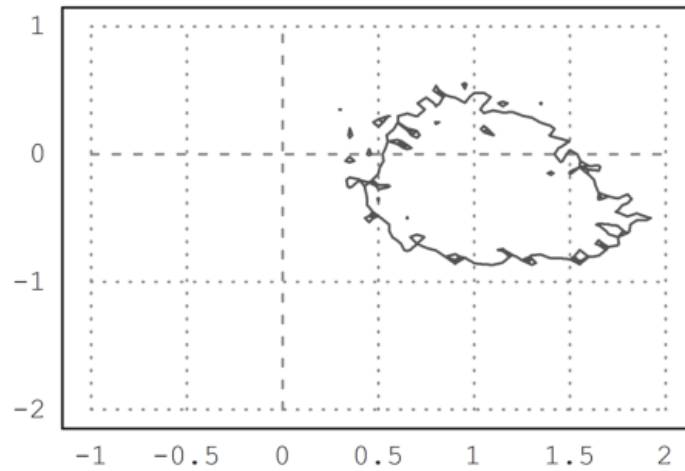

```
>plot2d(expr,level=[0:0.2:5;0.05:0.2:5.05],color=lightgray):
```

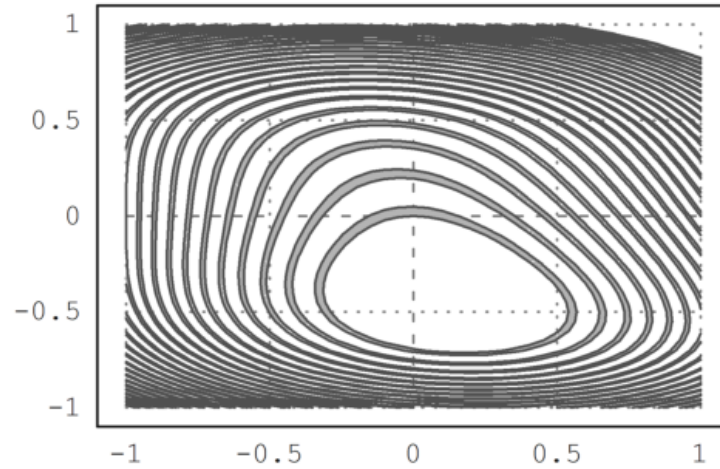

```
>plot2d("x^2+y^3+x*y",level=1,r=4,n=100):
```

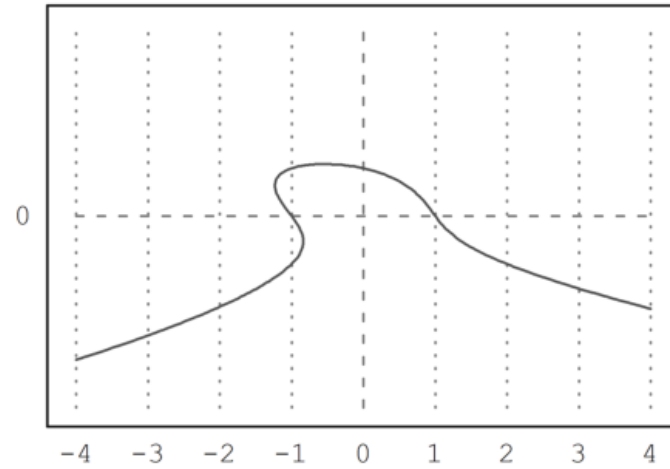

```
>plot2d("x^2+2*y^2-x*y",level=0:0.1:10,n=100,contourcolor=white,>hue):
```

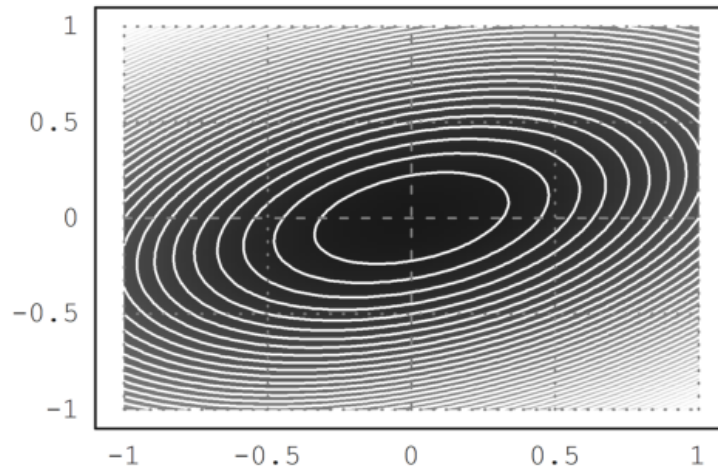

Juga dimungkinkan untuk mengisi set

$$a \leq f(x, y) \leq b$$

dengan rentang tingkat.

Dimungkinkan untuk mengisi wilayah nilai untuk fungsi tertentu. Untuk ini, level harus berupa matriks 2xn. Baris pertama adalah batas bawah dan baris kedua berisi batas atas.

```
>plot2d(expr,level=[0;1],style="-",color=blue): // 0 <= f(x,y) <= 1
```

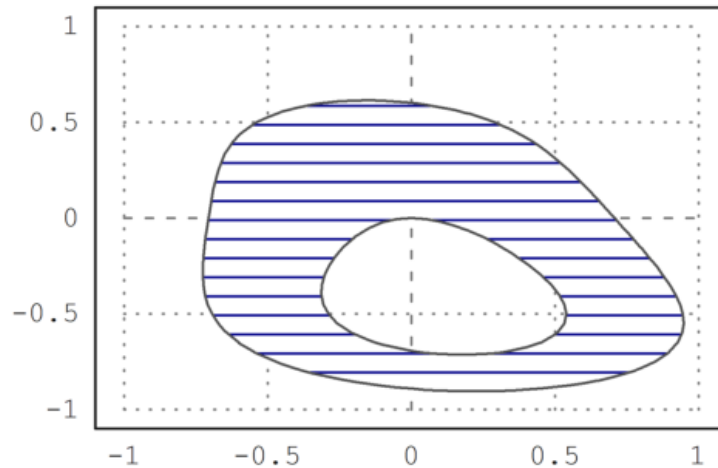

Plot implisit juga dapat menunjukkan rentang level. Kemudian level harus berupa matriks  $2 \times n$  dari interval level, di mana baris pertama berisi awal dan baris kedua adalah akhir dari setiap interval. Atau, vektor baris sederhana dapat digunakan untuk level, dan parameter `dl` memperluas nilai level ke interval.

```
>plot2d("x^4+y^4",r=1.5,level=[0;1],color=blue,style="/"):
```



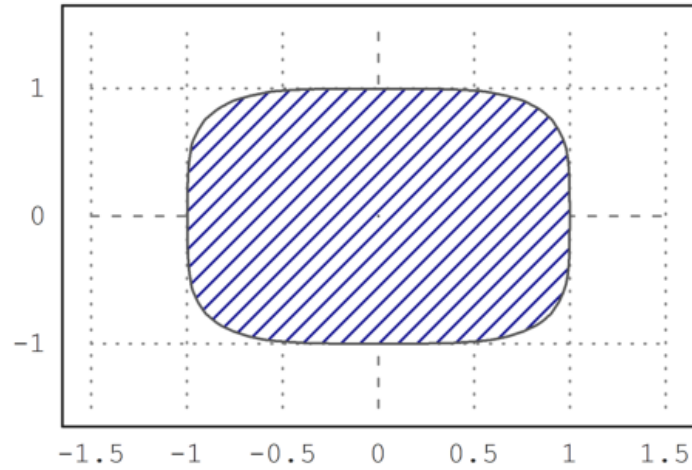

```
>plot2d("x^2+y^3+x*y",level=[0,2,4;1,3,5],style="/",r=2,n=100):
```

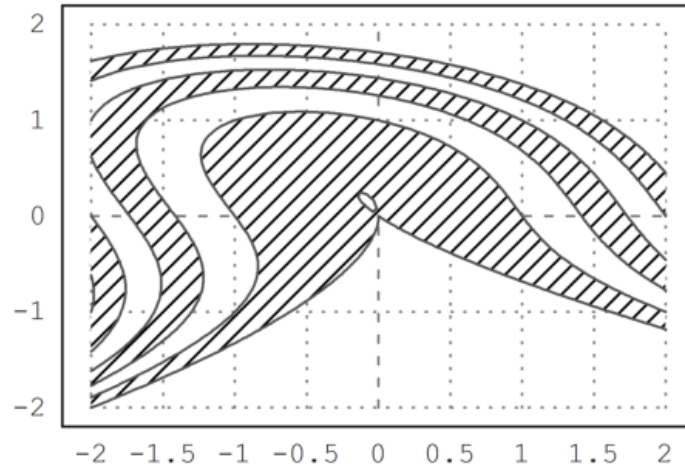

```
>plot2d("x^2+y^3+x*y",level=-10:20,r=2,style="-",dl=0.1,n=100):
```

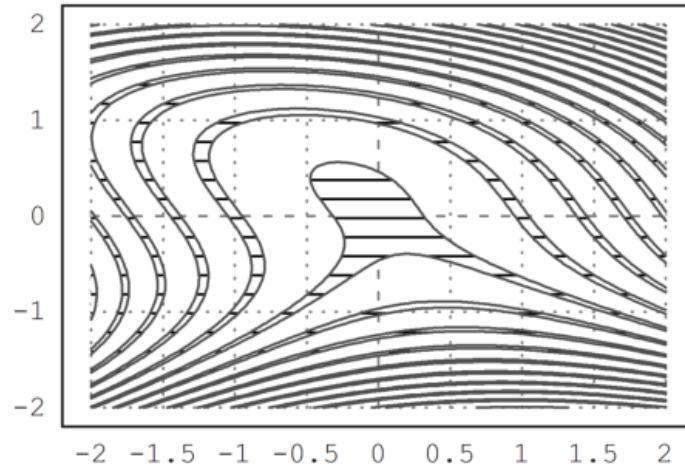

```
>plot2d("sin(x)*cos(y)",r=pi,>hue,>levels,n=100):
```

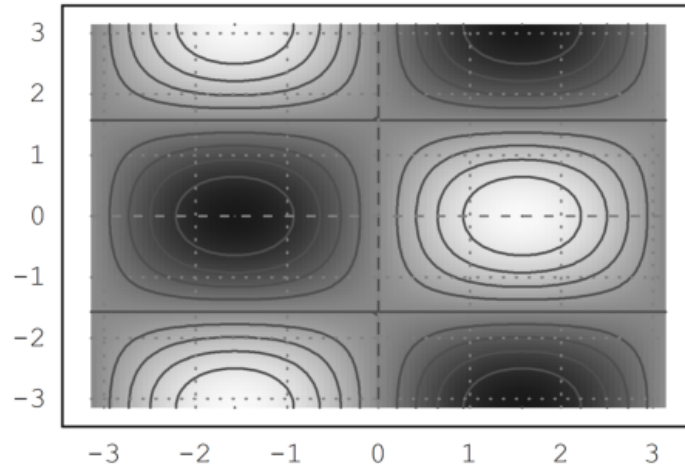

Dimungkinkan juga untuk menandai suatu wilayah

$$a \leq f(x, y) \leq b.$$

Ini dilakukan dengan menambahkan level dengan dua baris.

```
>plot2d("(x^2+y^2-1)^3-x^2*y^3",r=1.3, ...
> style="#",color=red,<outline, ...
> level=[-2;0],n=100):
```

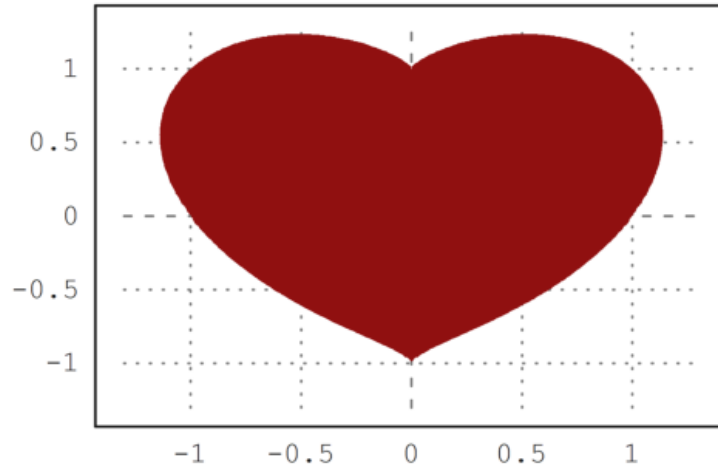

Dimungkinkan untuk menentukan level tertentu. Misalnya, kita dapat memplot solusi persamaan seperti

$$x^3 - xy + x^2y^2 = 6$$

```
>plot2d("x^3-x*y+x^2*y^2",r=6,level=1,n=100):
```

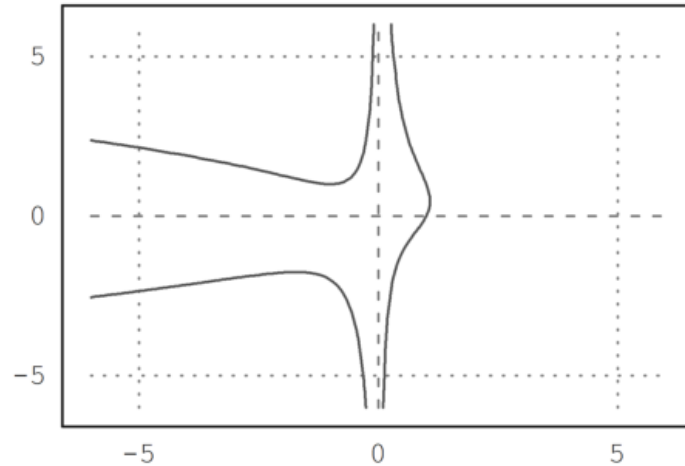

```
>function starplot1 (v, style="/", color=green, lab=none) ...
```

```

if !holding() then clg; endif;
w=window(); window(0,0,1024,1024);
h=holding(1);
r=max(abs(v))*1.2;
setplot(-r,r,-r,r);
n=cols(v); t=linspace(0,2pi,n);
v=v|v[1]; c=v*cos(t); s=v*sin(t);
cl=barcolor(color); st=barstyle(style);
loop 1 to n
  polygon([0,c[#],c[#+1]], [0,s[#],s[#+1]],1);
  if lab!=none then
    rlab=v[#]+r*0.1;

```

```
        {col,row}=toscreen(cos(t[#])*rlab,sin(t[#])*rlab);  
        ctext(""+lab[#],col,row-textheight()/2);  
    endif;  
end;  
barcolor(cl); barstyle(st);  
holding(h);  
window(w);  
endfunction
```

Tidak ada kotak atau sumbu kutu di sini. Selain itu, kita menggunakan jendela penuh untuk plot.

Kita memanggil reset sebelum kami menguji plot ini untuk mengembalikan default grafis. Ini tidak perlu, jika Anda yakin plot Anda berhasil.

```
>reset; starplot1(normal(1,10)+5,color=red,lab=1:10):
```

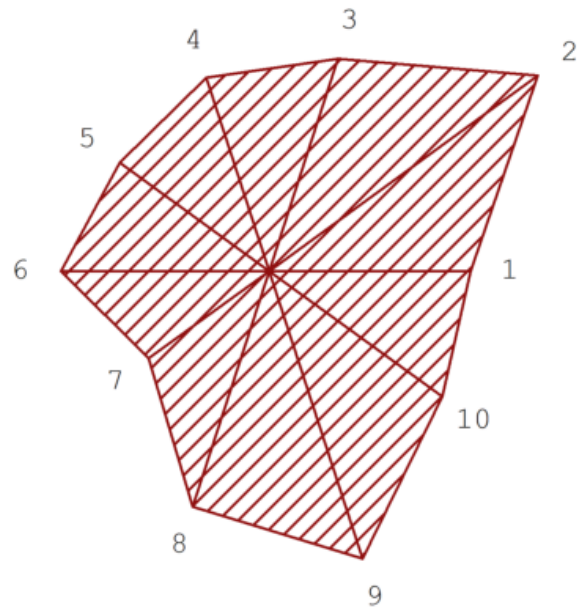

Terkadang, Anda mungkin ingin merencanakan sesuatu yang tidak dapat dilakukan plot2d, tetapi hampir. Dalam fungsi berikut, kita melakukan plot impuls logaritmik. plot2d dapat melakukan plot logaritmik, tetapi tidak untuk batang impuls.



```
>function logimpulseplot1 (x,y) ...
```

```
    {x0,y0}=makeimpulse(x,log(y)/log(10));  
    plot2d(x0,y0,>bar,grid=0);  
    h=holding(1);  
    frame();  
    xgrid(ticks(x));  
    p=plot();  
    for i=-10 to 10;  
        if i<=p[4] and i>=p[3] then  
            ygrid(i,yt="10^"+i);  
        endif;  
    end;  
    holding(h);  
endfunction
```

Mari kita uji dengan nilai yang terdistribusi secara eksponensial.

```
>aspect(1.5); x=1:10; y=-log(random(size(x)))*200; ...  
>logimpulseplot1(x,y):
```

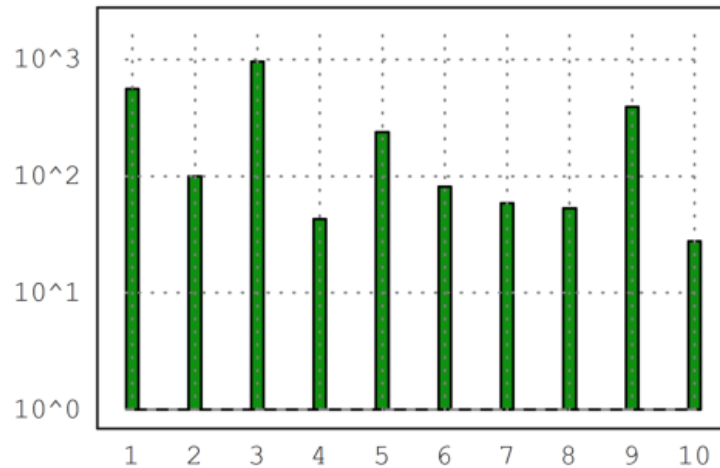

Mari kita menganimasikan kurva 2D menggunakan plot langsung. Perintah `plot(x,y)` hanya memplot kurva ke jendela plot. `setplot(a,b,c,d)` mengatur jendela ini.

Fungsi `wait(0)` memaksa plot untuk muncul di jendela grafik. Jika tidak, menggambar ulang terjadi dalam interval waktu yang jarang.

```
>function animliss (n,m) ...
```

```
t=linspace(0,2pi,500);
f=0;
c=framecolor(0);
l=linewidth(2);
setplot(-1,1,-1,1);
repeat
```

```
    clg;  
    plot(sin(n*t),cos(m*t+f));  
    wait(0);  
    if testkey() then break; endif;  
    f=f+0.02;  
end;  
framecolor(c);  
linewidth(1);  
endfunction
```

Tekan sembarang tombol untuk menghentikan animasi ini.

```
>animliss(2,3); // lihat hasilnya, jika sudah puas, tekan ENTER
```

## Plot Logaritmik

EMT menggunakan parameter "logplot" untuk skala logaritmik.

Plot logaritma dapat diplot baik menggunakan skala logaritma dalam y dengan logplot=1, atau menggunakan skala logaritma dalam x dan y dengan logplot=2, atau dalam x dengan logplot=3.

- logplot=1: y-logaritma
- logplot=2: x-y-logaritma
- logplot=3: x-logaritma

```
>plot2d("exp(x^3-x)*x^2",1,5,logplot=1):
```

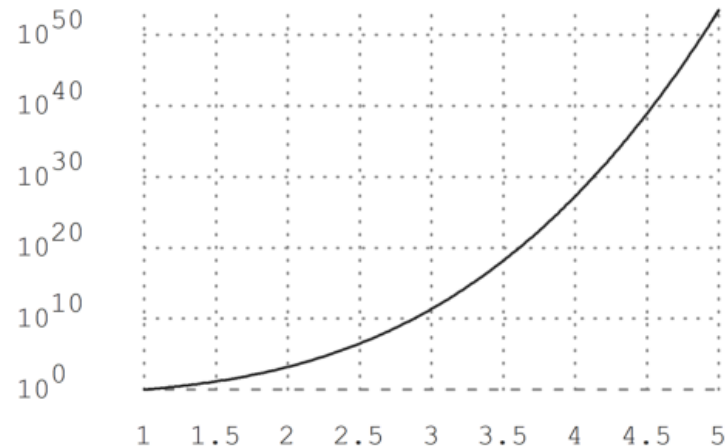

```
>plot2d("exp(x+sin(x))",0,100,logplot=1):
```

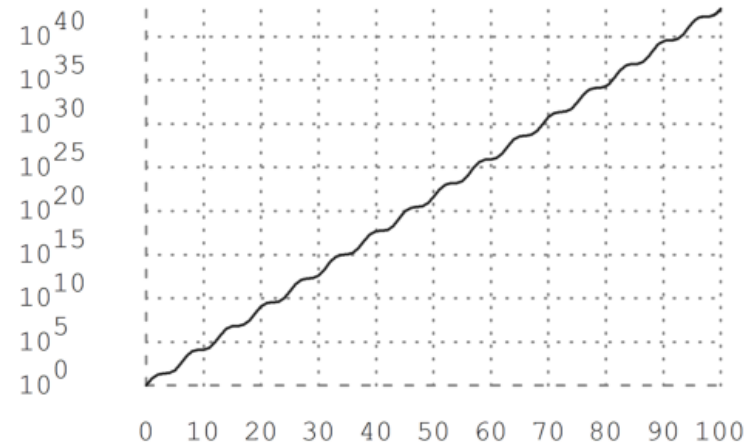

```
>plot2d("exp(x+sin(x))",10,100,logplot=2):
```

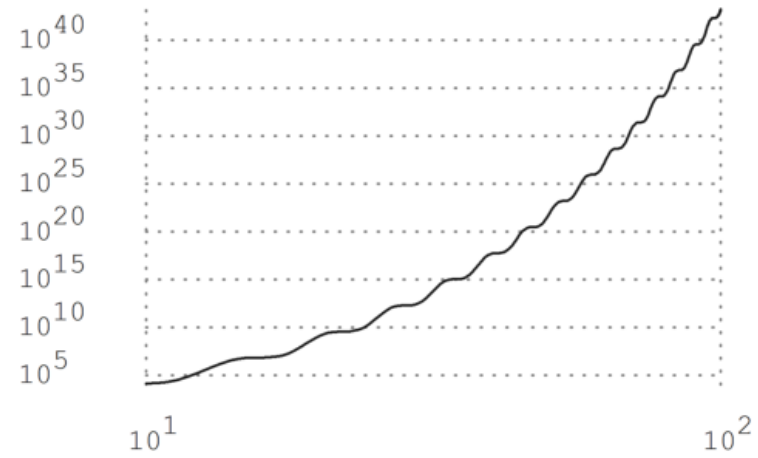

```
>plot2d("gamma(x)",1,10,logplot=1):
```

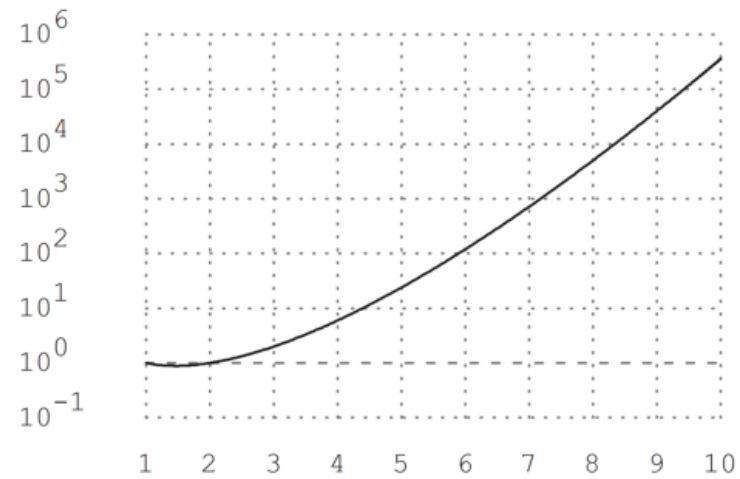

```
>plot2d("log(x*(2+sin(x/100)))",10,1000,logplot=3):
```

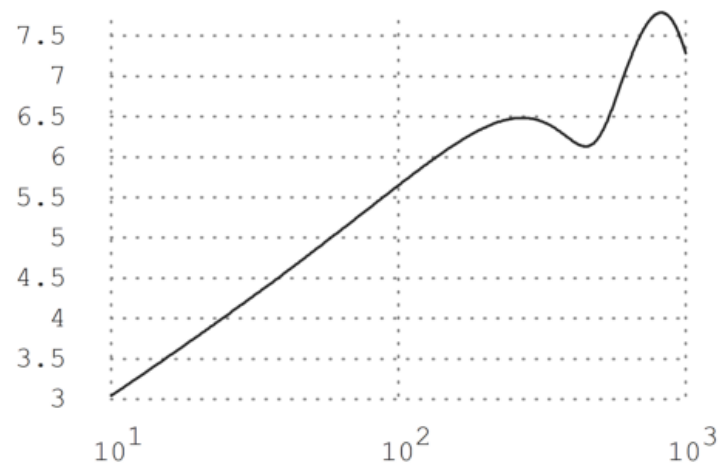

Ini juga berfungsi dengan plot data.

```
>x=10^(1:20); y=x^2-x;  
>plot2d(x,y,logplot=2):
```



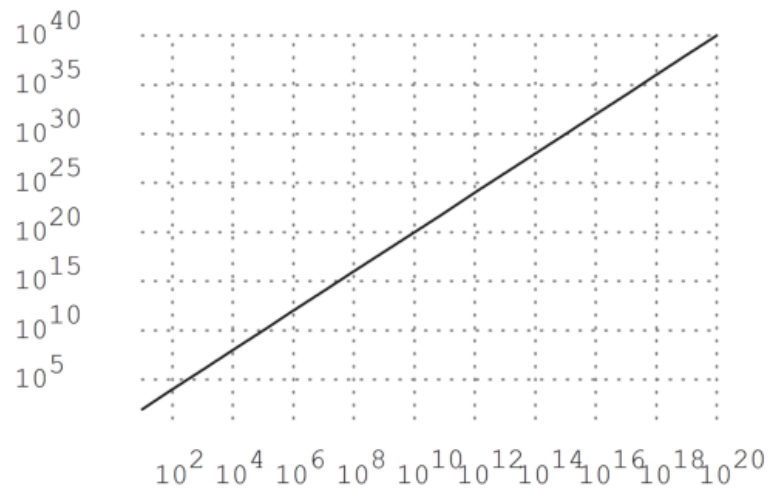

>

## Rujukan Lengkap Fungsi plot2d()

---

```
function plot2d (xv, yv, btest, a, b, c, d, xmin, xmax, r, n, ..
logplot, grid, frame, framecolor, square, color, thickness, style, ..
auto, add, user, delta, points, addpoints, pointstyle, bar, histogram, ..
distribution, even, steps, own, adaptive, hue, level, contour, ..
nc, filled, fillcolor, outline, title, xl, yl, maps, contourcolor, ..
contourwidth, ticks, margin, clipping, cx, cy, insimg, spectral, ..
cgrid, vertical, smaller, dl, niveau, levels)
```

Multipurpose plot function for plots in the plane (2D plots). This function can do plots of functions of one variables, data plots, curves in the plane, bar plots, grids of complex numbers, and implicit plots of functions of two variables.

Parameters

x,y : equations, functions or data vectors

a,b,c,d : Plot area (default a=-2,b=2)

r : if r is set, then a=cx-r, b=cx+r, c=cy-r, d=cy+r

r can be a vector [rx,ry] or a vector [rx1,rx2,ry1,ry2].

xmin,xmax : range of the parameter for curves

auto : Determine y-range automatically (default)

square : if true, try to keep square x-y-ranges

n : number of intervals (default is adaptive)

grid : 0 = no grid and labels,

1 = axis only,  
2 = normal grid (see below for the number of grid lines)  
3 = inside axis  
4 = no grid  
5 = full grid including margin  
6 = ticks at the frame  
7 = axis only  
8 = axis only, sub-ticks

frame : 0 = no frame

framecolor: color of the frame and the grid

margin : number between 0 and 0.4 for the margin around the plot

color : Color of curves. If this is a vector of colors,

it will be used for each row of a matrix of plots. In the case of point plots, it should be a column vector. If a row vector or a full matrix of colors is used for point plots, it will be used for each data point.

thickness : line thickness for curves

This value can be smaller than 1 for very thin lines.

style : Plot style for lines, markers, and fills.

```

For points use
"[]" , "<" , "." , ".." , "...",
"*" , "+" , "|" , "-" , "o"
"[]#" , "<#" , "o#" (filled shapes)
"[]w" , "<w" , "ow" (non-transparent)
For lines use
"-" , "--" , "-." , "." , ".-" , "-.-" , "->"
For filled polygons or bar plots use
"#" , "#0" , "0" , "/" , "\" , "\/",
"+" , "|" , "-" , "t"

```

points : plot single points instead of line segments  
addpoints : if true, plots line segments and points  
add : add the plot to the existing plot  
user : enable user interaction for functions  
delta : step size for user interaction  
bar : bar plot (x are the interval bounds, y the interval values)  
histogram : plots the frequencies of x in n subintervals  
distribution=n : plots the distribution of x with n subintervals  
even : use inter values for automatic histograms.  
steps : plots the function as a step function (steps=1,2)  
adaptive : use adaptive plots (n is the minimal number of steps)  
level : plot level lines of an implicit function of two variables  
outline : draws boundary of level ranges.  
If the level value is a 2xn matrix, ranges of levels will be drawn  
in the color using the given fill style. If outline is true, it  
will be drawn in the contour color. Using this feature, regions of  
f(x,y) between limits can be marked.  
hue : add hue color to the level plot to indicate the function

value

contour : Use level plot with automatic levels  
nc : number of automatic level lines  
title : plot title (default "")  
xl, yl : labels for the x- and y-axis  
smaller : if >0, there will be more space to the left for labels.  
vertical :

Turns vertical labels on or off. This changes the global variable `verticallabels` locally for one plot. The value 1 sets only vertical text, the value 2 uses vertical numerical labels on the y axis.

filled : fill the plot of a curve  
fillcolor : fill color for bar and filled curves  
outline : boundary for filled polygons  
logplot : set logarithmic plots

1 = logplot in y,  
2 = logplot in xy,  
3 = logplot in x

own :

A string, which points to an own plot routine. With `>user`, you get the same user interaction as in `plot2d`. The range will be set before each call to your function.

maps : map expressions (0 is faster), functions are always mapped.  
contourcolor : color of contour lines  
contourwidth : width of contour lines  
clipping : toggles the clipping (default is true)  
title :

This can be used to describe the plot. The title will appear above the plot. Moreover, a label for the x and y axis can be added with `xl="string"` or `yl="string"`. Other labels can be added with the functions `label()` or `labelbox()`. The title can be a unicode string or an image of a Latex formula.

cgrid :

Determines the number of grid lines for plots of complex grids. Should be a divisor of the the matrix size minus 1 (number of subintervals). `cgrid` can be a vector `[cx,cy]`.

Overview

The function can plot

- expressions, call collections or functions of one variable,
- parametric curves,
- x data against y data,
- implicit functions,
- bar plots,
- complex grids,
- polygons.

If a function or expression for `xv` is given, `plot2d()` will compute values in the given range using the function or expression. The

expression must be an expression in the variable `x`. The range must be defined in the parameters `a` and `b` unless the default range should be used. The y-range will be computed automatically, unless `c` and `d` are specified, or a radius `r`, which yields the range `r,r`

for `x` and `y`. For plots of functions, `plot2d` will use an adaptive evaluation of the function by default. To speed up the plot for complicated functions, switch this off with `<adaptive`, and optionally decrease the number of intervals `n`. Moreover, `plot2d()` will by default use mapping. I.e., it will compute the plot element for element. If your expression or your functions can handle a vector `x`, you can switch that off with `<maps` for faster evaluation.

Note that adaptive plots are always computed element for element. If functions or expressions for both `xv` and for `yv` are specified, `plot2d()` will compute a curve with the `xv` values as x-coordinates and the `yv` values as y-coordinates. In this case, a range should be defined for the parameter using `xmin`, `xmax`. Expressions contained in strings must always be expressions in the parameter variable `x`.